

# 제8기 김해시 지역보건의료계획

2023~2026





# 목 차

---

※ 요약문 .....	7
<b>I. 지역사회 현황분석</b>	
1. 지역사회 현황분석 .....	15
2. 지역사회 현황분석 종합 .....	48
<b>II. 제7기 지역보건의료계획 성과와 한계</b>	
1. 제7기 지역보건의료계획 주요성과 .....	55
2. 제7기 지역보건의료계획 개선방안 .....	57
<b>III. 제8기 지역보건의료계획 정책방향 및 추진전략</b> .....	71
<b>IV. 추진전략 및 세부 추진과제</b>	
IV-1. 추진전략 및 추진과제 .....	75
IV-2. 세부과제	
1. 추진전략 및 추진과제별 세부과제 .....	78
2. 세부과제 주요내용 .....	79
<b>V. 지역보건의료자원 확충 및 전달체계</b>	
1. 지역보건의료기관 자원확충 .....	127
2. 지역사회 자원협력 및 역량강화 .....	129
<b>VI. 성과관리</b>	
1. 추진전략별 성과지표 .....	135
2. 성과지표 세부내용 .....	136

---

## { 별첨자료 }

I. 지역보건의료계획 수립 TF팀 구성·운영 .....	143
II. 지역보건의료계획 수립 활동 .....	145

## { 부 록 }

I. 지역보건의료계획 수립활동 증빙서류 .....	149
-----------------------------	-----





# 요약





## 1. 배 경

- 향후 4년간의 지역보건의료계획을 수립하여 지역주민의 건강수준 제고를 위한 적정 방안을 모색해 지역주민의 보건의료서비스 질을 향상시키고 궁극적으로 주민 건강 향상과 건강형평성 강화에 기여

## 2. 근 거

- 지역보건법 제7조~제9조 및 동법 시행령 제4조~제7조
- 시군구는 4년마다 중장기 계획 수립, 매년 시행계획 수립

## 3. 수립주체 및 기간

- 수립주체: 경상남도 김해시
- 시행기간: 2023~2026(4년)

## I. 지역사회 현황분석

### 1. 인구현황 요약

일반 인구	전국 시군구 중 인구순위 22위이며, 전체 인구수는 최근 3년간 감소
	고령인구 지속 증가로 고령사회 진입 직전
	저출산 현상으로 출생아수 감소 현상 매년 지속
	최근 5년간 아동·청소년 및 청년인구는 감소하고 중장년인구와 노인인구는 증가
취약 계층 인구	65세 이상 인구, 독거노인, 장애인, 기초생활수급자, 1인 가구 인구가 증가
	노인, 독거노인, 장애인 인구는 내외동, 북부동, 진영읍 순으로 많음
	기초생활수급자 인구는 내외동, 북부동, 삼안동 순으로 많음

### 2. 건강수준 요약

수명	김해시 기대수명 83.23세(전국 84.77세, 경상남도 83.63세)
	김해시민의 소득수준 간 기대수명 격차는 6.68세로 전국 8.16세 및 경상남도 7.94세 대비 적음
사망 요인	연령표준화 사망률 322.9명으로 전국 및 경상남도 대비 높음
	사망원인별로는 암, 심장질환, 자살, 뇌혈관질환 당뇨병 순서임
	자살로 인한 사망은 최근 3년 평균 145명으로 전국 및 경상남도 대비 높음

질환 현황	코로나19 등 신종감염병 유행
	고혈압, 당뇨병 등 만성질환 의료 이용률 증가
	65세 이상 인구의 치매 유병률 증가
건강 행태	폭염, 한파 등 기후변화로 인한 환자 수 증가
	현재흡연율, 월간음주율, 고위험 음주율, 비만율이 높음
	낮은 구강건강수준(주관적 구강건강이 나쁜 인구비율, 저작불편 호소율 악화)
건강 형평성	스트레스 인지율, 우울감 경험율, 우울증상 유병률이 높음
	코로나19로 인한 건강행태 변화로는 흡연, 음주, 인스턴트식품 섭취 증가, 신체활동 감소
	지역별로는 중부생활권 건강수준이 가장 낮음, 소득수준별로는 고소득자의 기대수명이 더 김
연령별로는 65세 이상 건강수준 낮음 (주관적 건강 인지율↓, 건강정보 이해부족↑, 근력운동 실천율↓)	
	건강결정요인별 건강결과 전국 167위, 경상남도 11위

### 3. 지역사회 요구도 조사 요약

▷ 조사대상: 총 354명(지역주민, 보건의료 전문가 등)

#### ■ 보건사업 우선순위 대상

- 65세 이상 노인, 19~64세 성인, 취약계층, 모성 및 영·유아 순서임

#### ■ 생애주기별 우선요구 사업

- 생애주기별(아동, 청소년, 성인), 취약계층 대상 우선요구 사업은 정신건강 관리사업임
- 노인대상 우선요구 사업은 치매관리사업이며 모성·영유아대상 우선요구 사업은 예방접종임

#### ■ 향후 4년간 보건소가 나아가야 할 방향

- 감염병예방관리, 정신건강관리, 건강증진사업운영, 노인건강증진, 심뇌혈관·만성질환관리 순서임

#### ■ 보건자원 재정비 분야

- 의료·건강·돌봄 통합협력체계 구축, 공공의료원 설립 등 보건의료 인프라 구축, 지역주민 중심 건강 관리체계 구축 순서임

## Ⅱ. 제7기 지역보건의료계획(2019~2022) 성과와 한계

전략	성과지표	성과와 한계
I 의료공공성 확보를 위한 인프라 조성	건강생활지원센터 건립	<ul style="list-style-type: none"> <li>❖목표 건강생활지원센터 2개소 건립, 목표대비 50%(1개소 건립)달성</li> <li>◦ 건강생활지원센터 1개소 건립(2020년)</li> <li>◦ 건강생활지원센터 건립으로 도심권 공공보건의료 접근성 향상</li> <li>◦ 코로나19로 건강생활지원센터 운영 중단</li> <li>◦ 건강생활지원센터 부지매입 및 건물건립 시 재정 부담으로 목표(2개소) 미달성</li> </ul>
	심폐소생술 교육 경험률	<ul style="list-style-type: none"> <li>❖목표 32.8%, 2020년 심폐소생술 교육 경험률 24.2%</li> <li>◦ 코로나 확산방지를 위해 비대면 교육(심폐소생술 교육용 장비대여) 실시</li> <li>◦ 코로나19로 집합교육 어려움, 비대면 교육 병행에도 목표 미달성</li> </ul>
	18개월 영유아 완전접종률	<ul style="list-style-type: none"> <li>❖목표 95%, 18개월 영유아 완전접종률 93.04%</li> <li>◦ 영유아 인구의 출국 시 지속 관리 어려움이 있으며, 개인 건강상태 및 외부적인 요인(코로나19 등)에 의한 접종 지연으로 목표 미달성</li> </ul>



전략	성과지표	성과와 한계
Ⅱ 주민중심 맞춤형 건강 관리 체계구축	김해시 인구 10만 명당 자살사망률 감소	❖목표 22명, 김해시 인구 10만 명당 자살사망률 25.2명 ◦ 지역맞춤형 공모사업 선정으로 중점 대상자에게 자살예방사업 추진 ◦ 코로나19 확산으로 대면 및 집합한계로 사업 목표 미달성
	심근경색 조기증상 인지율	❖목표 42.8%, 심근경색 조기증상 인지율 35.9% ◦ 코로나19로 만성질환관리사업 교육 및 홍보 등 사업운영 어려움
	걷기실천율	❖목표 34.9%, 걷기실천율 48.4%로 초과 달성함 ◦ 워크온 앱 구축으로 ICT 접목 걷기 환경 조성 ◦ 코로나19 확산으로 걷기지도자 양성, 걷기 동아리 활동 미흡 ◦ 코로나19로 업무 전면 중단 등 건강증진사업 업무 지속성 결여
	암검진 수검율	❖목표 46.73%, 암검진 수검률 47.82%로 초과 달성함 ◦ 경남에서 검진대상 건수가 가장 많음 ◦ 1:1 개인 맞춤형 전화, 우편안내를 통한 적극적 비대면 홍보 추진 ◦ 국민건강보험공단 등 유관 기관과의 협조체계 구축 ◦ 코로나19로 인한 대면 교육 및 홍보의 어려움
Ⅲ 다분야간 연계·협력을 통한 건강안 전망 확보	산모·신생아 건강관리 서비스지원율	❖목표 23%, 산모·신생아 건강관리 서비스 지원율 51.41%로 초과 달성함 ◦ 산모·신생아 건강관리서비스 지원사업의 정부지원형 대상 확대 실시로 출산가정의 경제적 부담 완화 ◦ 코로나감염증 발생으로 인한 산모·신생아 건강관리서비스 이용자수 감소
	치매안심센터를 통한 치매등록관리율	❖목표 55.7%, 치매안심센터를 통한 치매등록관리율 71.5%로 초과 달성함 ◦ 코로나19로 집단대상 조기검진 및 대상자발굴에 어려움이 있었음 ◦ 산재되어 있는 대상자 조기발견을 위한 다양한 연계와 홍보가 필요함

### Ⅲ. 제8기 지역보건의료계획 정책방향 및 추진전략

비전	<b>함께 만들고 함께 누리는 건강·행복도시 김해</b>
----	---------------------------------

전략	추진과제
Ⅰ 감염병 대응 및 공공보건의료 역량 강화	<ol style="list-style-type: none"> <li>① 시민안심 감염병대응 관리체계 구축</li> <li>② 공공보건의료 인프라 격차해소</li> <li>③ 응급의료 대응체계 구축 및 역량강화</li> </ol>
Ⅱ 지속가능 맞춤형 통합건강관리 체계구축	<ol style="list-style-type: none"> <li>① 전 생애주기별 평생건강 안전망 구축</li> <li>② 디지털기반 건강관리체계 구축</li> <li>③ 아이낳고 키우기좋은 행복도시 조성</li> <li>④ 생활터별 만성질환 예방관리체계 구축</li> </ol>
Ⅲ 구석구석 안전한 건강안전망 확보	<ol style="list-style-type: none"> <li>① 다분야 연계 건강관리체계 구축(건강-의료-복지-환경)</li> <li>② 정신건강사업으로 마음 안전도시 조성</li> <li>③ 고령친화 건강·돌봄 체계 강화</li> <li>④ 건강취약계층 보호체계 구축</li> </ol>

## IV. 추진전략 및 세부 추진과제

### 전략1. 감염병 대응 및 공공보건의료 역량강화

#### □ 시민안심 감염병 대응 관리체계 구축

- 감염병 사전예방 및 신속대응 체계 구축
- 예방접종을 향상으로 감염성 질환 예방관리 및 지역사회중심 결핵관리 체계 구축

#### □ 공공보건의료 인프라 격차해소

- 지역공공보건기관 자원 재정비 및 건강생활지원센터 활성화 운영

#### □ 응급의료 대응체계 구축 및 역량강화

- 응급의료 대응체계 구축 및 응급상황 신속대응 역량강화

### 전략2. 지속가능 맞춤형 통합건강관리 체계구축

#### □ 전 생애주기별 평생건강 안전망 구축

- 금연, 운동, 균형잡힌 식생활로 평생건강체계 구축
- 생애주기별 구강관리서비스 제공
- 건강환경조성 및 건강거버넌스 구축

#### □ 디지털기반 건강관리체계 구축

- 디지털 신체활동 시스템 활성화 및 AI·IoT 기반 어르신 건강관리 사업

#### □ 아이낳고 키우기좋은 행복도시 조성

- 저출산 대응 임신·출산·양육 지원서비스 제공 및 꿈나무 건강체험관 운영

#### □ 생활터별 만성질환 예방관리 체계구축

- 건강한 직장·이웃·학교 만들기

### 전략3. 구석구석 안전한 건강안전망 확보

#### □ 다분야 연계 건강관리체계 구축(건강-의료-복지-환경)

- 기후(폭염·한파) 대응강화 맞춤형 방문건강관리사업 운영
- 지역사회 통합돌봄 ICT 건강돌봄센터 운영 활성화

#### □ 정신건강사업으로 마음 안전도시 조성

- 맞춤형 정신건강관리 및 자살고위험군 발굴·관리
- 중독 및 디지털기기 등 이용장애 대응강화

#### □ 고령친화 건강·돌봄 체계 강화

- 함께 보살피고 같이 예방하는 치매안심도시 조성 및 웰다잉문화조성

#### □ 건강취약계층 보호체계 구축

- 의료취약계층 건강관리 지원서비스 제공 및 의료사각지대 건강관리서비스 확대
- 장애인 사회참여를 위한 재활프로그램 운영

## V. 지역보건의료자원 확충 및 전달체계

### □ 추진 전략별 지역자원 연계 및 협력

- 지자체-공공기관-민간기관의 지역자원 연계·협력으로 3개 전략, 11개 추진과제, 24개 세부과제 사업추진

### □ 코로나19 등 신종감염병 지역자원 거버넌스 구축

- 24시간 의료상담센터 운영
- 관내병·의원: 선별진료소 5개소, 자율입원병원 16개소, 검사 및 치료병·의원 139개소
- 의료자원 인프라 확충

계	의료상담센터	행정안내센터	호흡기환자 진료센터	원스톱 진료기관	먹는 치료제 담당 약국	자율입원병원
278	1	1	136	104	20	16

## VI. 성과관리

추진전략	성과지표	현황 (연도)	목표치				내용
			2023	2024	2025	2026	
I 감염병 대응 및 공공보건 의료 역량강화	역학조사의 완성도	100% (2021년)	98	98	98	99	◦ 2급 감염병 중 전수대상 감염병에 대한 개별 역학조사 실시 후 집단 유행사례 모니터링 완료 유무
	심 폐 소 생 술 교 육 경 험 률	24.2% (2020년)	25.2	26.2	27.2	28.2	◦ 심폐소생술 교육 경험률
II 지속가능 맞춤형 통합건강관리 체계구축	건 강 생 활 실 천 률	34.4% (2021년)	33.04	38.04	43.04	48.04	◦ 금연, 절주, 걷기를 모두 실천하는 사람의 비율
	구강건강관리서비스 등 록 관 리 율	6.9% (2022년)	8	9	10	11	◦ 구강건강관리서비스 등록관리율
	산모신생아 건강관리 서 비 스 지 원 율	51.41% (2021년)	49.6	50.6	51.6	52.6	◦ 당해 연도 출생등록 인구 수 대비 산모 신생아 건강관리 서비스 이용자 수
	혈 압 수 치 인 지 률	71.4 (2021년)	72.1	72.8	73.5	74.2	◦ 본인의 혈압수치를 알고있는 사람의 비율
III 구석구석 안전한 건강안전망 확보	방문건강관리사업 수 행 실 적	91점 (2022년)	95	96	97	98	◦ 연간 65세 이상 어르신 가구원의 신규등록 목표 대비 달성실적과 연간 집중관리 서비스 수행 목표 대비 달성 실적의 합
	정 신 보 건 서 비 스 수 혜 률	9.084 (2021년)	9.584	10.084	10.584	11.084	◦ 지역정신보건서비스 수혜 정도를 평가함
	지 역 사 회 치 매 환 자 등 록 률	76.4% (2022년)	77	77	77	77	◦ 치매안심센터에서 등록·관리되는 치매환자 비율
	암 수 검 진 율	47.82% (2021년)	47.44	49.16	50.88	52.61	◦ 암종별 합계 국가검진대상건수 중 암종별 합계 수검건수의 백분율





I

## 지역사회 현황분석

1. 지역사회 현황분석 .....	15
2. 지역사회 현황분석 종합 .....	48



# I 지역사회 현황분석

## 1. 지역사회 현황분석

### □ 지역 개황도



### 가. 지역현황

#### ■ 위치

- 김해시는 한반도의 동남단에 위치하고 있으며, 동으로는 부산광역시 강서구와 경계, 북으로는 낙동강 경계로 밀양시와 접하며 남서쪽으로 창원시와 접하고 있음.

#### ■ 인구 및 면적

- 2021년 말 기준으로 김해시 인구는 537,673명으로 전국 기초지자체 중 15번째 대도시임.
- 총면적은 463.3km<sup>2</sup>이며 동서 간 27km, 남북 간 32km로서 우리나라의 총면적(99,393.81km<sup>2</sup>)의 약 0.5%, 우리 도의 총면적(10,518.3km<sup>2</sup>)의 약 4.4%를 차지함.

#### ■ 행정구역

- 2021년 말 기준으로 행정구역은 1읍, 6개 면, 12개동으로 801개통 3,735반으로 구성.
- 생활권 기준으로 중부권, 동부권, 서부권, 남부권 4개의 권역으로 구분됨.

#### ■ 지역특성

- 제조산업과 미래산업이 조화를 이루는 동남권 산업·경제의 중심 도시로서 7,641개 기업과 29개 산업단지 조성, NHN데이터센터 및 연구센터 유치 예정, 전국 유일 의생명·의료기기 분야 강소연구개발 특구 선정 등 미래산업 집중육성 도시임.
- 2천년 가야 역사가 살아 숨 쉬는 역사·문화 도시로서 국립가야역사문화센터, 경남 최초 법정 문화 도시 지정 등 다양한 역사·문화 인프라를 보유하고 있음.
- 동남권 물류·교통의 중심도시로서 20분 거리에 김해국제공항과 부산 신항만이 위치 해 있고, 남해고속도로 외 5개 고속도로 관통(13개 IC)하는 도시임.
- 도심과 가까운 곳에서 자연과 함께 힐링할 수 있는 생태·환경 친화도시로서 국제슬로시티 지정, 국립 용지봉 자연휴양림 및 국립 숲체원 조성, 국립 치유농업확산센터 유치와 화포천 람사르습지 등록 추진중임.
- 2019년부터 WHO 서태평양건강도시연맹(AFHC), 대한민국건강도시협의회(KHCP)에 가입하여 지역사회 모든 주체들이 협력하여 시민 건강증진을 위한 건강도시 사업을 추진중임.

## 나. 권역<sup>1)</sup>별 특징

구 분 (면적)	행정구역	권역별 구분도
중부권 (94.882km <sup>2</sup> )	주촌면, 기존 동지역	
동부권 (169.317km <sup>2</sup> )	생림면, 상동면, 대동면	
서부권 (143.978km <sup>2</sup> )	진영읍, 진례면, 한림면	
남부권 (55.189km <sup>2</sup> )	장유 1·2·3동	

(기준: 2021년 12월 말, 자료: KOSIS 국가통계포털, 2021년 김해시 통계연보, 김해시 내부자료)

### ■ 중부권

- 인구수: 289,736명 (김해시 인구의 53.9%)
  - 등록 장애인: 14,253명 (장애인 인구의 56.8%, 권역 인구의 4.9%)
  - 기초생활수급자: 15,293명 (기초생활수급자 인구의 61.7%, 권역 인구의 5.3%)
  - 65세이상 인구: 36,128명 (65세이상 인구의 55.1%, 권역 인구의 12.4%)
  - 독거노인: 10,064명 (독거노인 인구의 54.9%, 권역 인구의 34.7%)
- 의료기관 수: 341개소 (보건기관 5, 종합병원 4, 병원 25, 의원 220, 요양병원 20, 한의원 67)

### ■ 동부권

- 인구수: 12,578명 (김해시 인구의 2.3%)
  - 등록 장애인: 1,343명 (장애인 인구의 5.3%, 권역 인구의 10.7%)
  - 기초생활수급자: 619명 (기초생활수급자 인구의 2.5%, 권역 인구의 4.9%)
  - 65세이상 인구: 4,555명 (65세이상 인구의 6.9%, 권역 인구의 36.2%)
  - 독거노인: 1,534명 (독거노인 인구의 8.4%, 권역 인구의 12.2%)
- 의료기관 수: 11개소 (보건기관 4, 병원 2, 의원 5)

### ■ 서부권

- 인구수: 69,312명 (김해시 인구의 12.9%)
  - 등록 장애인: 4,094명 (장애인 인구의 16.3%, 권역 인구의 5.9%)
  - 기초생활 수급자: 3,148명 (기초생활수급자 인구의 12.7%, 권역 인구의 4.5%)
  - 65세이상 인구: 11,107명 (65세이상 인구의 17.0%, 권역 인구의 16.0%)
  - 독거노인: 3,476명 (독거노인 인구의 19.0%, 권역 인구의 5.0%)
- 의료기관 수: 68개소 (보건기관 3, 병원 2, 의원 46, 요양병원 4, 한의원 13)

### ■ 남부권

- 인구수: 166,047명 (김해시 인구의 30.9%)
  - 등록 장애인: 5,410명 (장애인 인구의 21.6%, 권역 인구의 3.2%)
  - 기초생활 수급자: 5,732명 (기초생활수급자 인구의 23.1%, 권역 인구의 3.4%)
  - 65세이상 인구: 13,734명 (65세이상 인구의 21.0%, 권역 인구의 8.2%)
  - 독거노인: 3,243명 (독거노인 인구의 17.7%, 권역 인구의 1.9%)
- 의료기관 수: 144개소 (보건기관 1, 종합병원 1, 병원 8, 의원 101, 요양병원 6, 한의원 27)

1) 2035년 김해도시기본계획 생활권역 구분



## 다. 인구현황 분석

### ■ 총 인구수

(자료: KOSIS 국가통계포털, 2021년 김해시 통계연보)

'21년 12월 말 기준 김해시 총 인구수는 537,673명으로 '19년 이후 감소세를 나타내고 있음. 도시계획에 따른 신시가지 조성으로 일부 지역은 인구가 증가함.

- 최근 5년간 전국 및 경상남도 총 인구수는 매년 감소 추세이나, 세대수는 증가함.
- 김해시는 '19년 이후 감소 추세로 '19년 542,455명에서 '21년 537,673명으로 4,700여명 감소 하였으나, 최근 5년간 주촌면은 신시가지 조성으로 인한 급격한 인구 증가세를 나타내며 483.6% 증가하였고, 면 지역 및 신시가지 조성 지역을 제외한 동 지역은 인구 감소세를 나타냄.
- '21년 12월 말 기준 생애주기별 인구는 아동·청소년 18.6%, 청년 33.3%, 중장년 34.9%, 노년 12.2%로 최근 5년간 아동·청소년 및 청년인구는 감소하였고 중장년인구와 노년인구는 증가하였음.
- 도시계획에 따른 대단지아파트 준공('23년 장유 신문동 및 삼문동 일원, '24년 내덕지구 등) 및 신시가지 조성으로 향후 일부 지역의 인구 증가가 예상됨.

(단위: 명)

구분	2017	2018	2019	2020	2021
전 국	51,778,544	51,826,059	51,849,861	51,829,023	51,638,809
경상남도	3,380,404	3,373,988	3,362,553	3,340,216	3,314,183
김 해 시	532,132	533,672	542,455	542,338	537,673

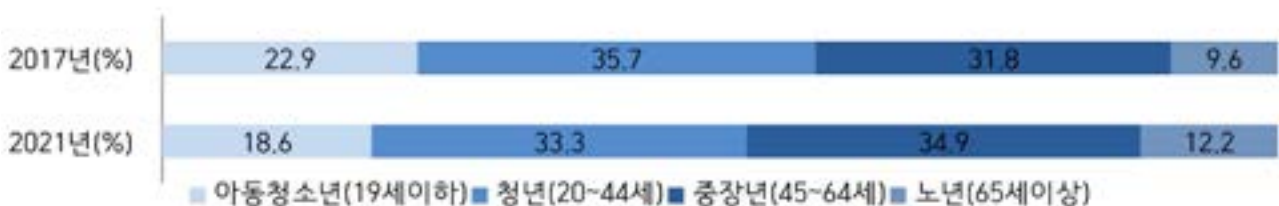

## ■ 출산관련 인구

(자료: KOSIS 국가통계포털, 행안부 주민등록인구통계, 사회보장정보원, PHIS)

**김해시 합계출산율은 '20년 이후 감소하는 추세이나 전국 및 경상남도 대비 높음. 최근 4년간 출생아수 감소에 따라 임신부 수는 감소하였으나 임신부 등록률은 높음.**

- 김해시 합계출산율<sup>2)</sup>은 2021년 기준 0.91명으로 전국 0.81명, 경상남도 0.90명 보다 높음.
- '21년도 출생아 수는 2,795명으로 최근 4년간 감소하는 추세이며, 임신부 등록현황은 '21년 2,927명으로 최근 4년간 감소하였으나 출생아 수 대비 임신부 등록률은 높음.

(단위: 명)

합계출산율		2018	2019	2020	2021
합계 출산율	전 국	0.98	0.92	0.83	0.81
	경상남도	1.12	1.04	0.94	0.90
	김해시	1.08	1.08	0.95	0.91
관내 출생아 수		3,433	3,492	3,030	2,795
임산부 등록 수 (등록률)		3,757 (109.4%)	3,562 (102%)	3,226 (106%)	2,927 (104.7%)

- '21년 김해시 혼인건수는 전년대비 16.7% 감소하였고, 평균초혼연령은 남자 33.4세, 여자 30.8세로 전년대비 남·녀 모두 0.5세 상승함.

## ■ 취약계층 인구

(자료: KOSIS 국가통계포털, 2021년 김해시 통계연보, 김해시 내부자료)

**최근 4년간 김해시 노인, 장애인, 기초생활수급자, 1인가구, 독거노인 인구는 증가함. 외국인 인구는 연도별 일정한 경향은 없으나 전국 및 경상남도 대비 비율이 높음.**

- '21년 김해시 노인 인구수는 65,524명이고 최근 4년간 증가함. 고령화율<sup>3)</sup>은 12.2%으로, 전국 17.1% 및 경상남도 18.3%보다 낮으며 경상남도 내 두 번째\*로 낮음.

\*경상남도 고령화율 최저 시군은 거제시(12.0%)로 김해시는 두 번째로 낮음

- 김해시 노년 부양비<sup>4)</sup>와 고령화율은 4년 연속 증가 추세, 노인인구 비율은 내외동 8,282명 12.2%, 북부동 8,228명 12.2%, 진영읍 6,949명 10.3% 순서임.

(단위: 명, %)

구분	인구수	고령인구(65세 이상)	노년 부양비	고령화율	
김 해 시	2018	533,672	53,753	14.8	10.1
	2019	542,455	57,532	14.2	10.6
	2020	542,338	61,857	15.4	11.4
	2021	537,673	65,524	16.5	12.2
경상남도	3,314,183	608,379	26.5	18.3	
전 국	51,638,809	8,851,033	24.1	17.1	

2) 합계출산율: 여성 1명이 평생 동안 낳을 것으로 예상되는 평균 출생아 수

3) 고령화율: 총인구 중 65세 이상의 고령자 인구가 차지하는 비율

4) 노년 부양비: 생산가능인구(15~64세) 100명에 대한 고령(65세 이상)인구의 비

- '21년 김해시 취약인구 비율은 1인 가구가 11.3%로 가장 높음.
- 최근 4년간 1인가구, 독거노인, 장애인, 기초생활수급자 인구가 증가함.
- 1인가구, 독거노인, 장애인, 기초생활수급자 인구 비율이 경상남도 대비 낮음.
- 외국인 인구 비율이 전국 및 경상남도 대비 높음.

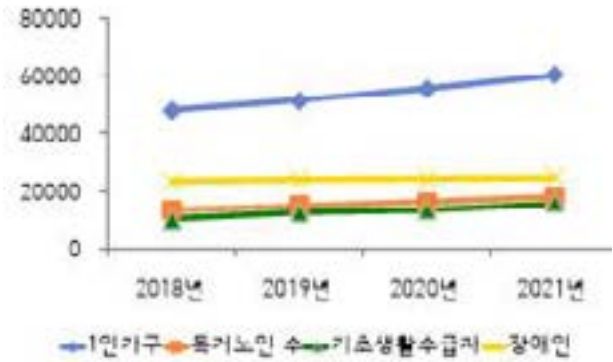

【취약계층 인구비율 및 인구수】

(‘21년 12월 말 기준, 단위: %, 명)

구 분	외국인	장애인	기초생활수급자	1인 가구	독거노인
김 해 시	2.9 (16,046)	4.7 (25,100)	4.6 (24,797)	11.3 (60,516)	3.4 (18,317)
경상남도	1.9 (63,148)	5.7 (189,621)	4.8 (156,832)	13.4 (450,490)	4.4 (145,671)
전 국	2.1 (1,093,891)	5.1 (2,644,700)	4.6 (2,359,672)	13.9 (7,165,788)	3.5 (1,824,434)

- 장애인·독거노인 인구 비율은 내외동, 북부동, 진영읍 순서이며 기초생활수급자 인구 비율은 내외동, 북부동, 삼안동 순서임

### ■ 지방소멸 위험지수<sup>5)</sup>에 따른 소멸위험지역

(자료: 한국고용정보원)

김해시 소멸위험지수는 매년 낮아지고 있으며 '22년 3월 기준 0.91로 소멸위험 주의지역으로 7개 읍면동이 소멸위험지역이며, 2018년 대비 2개 동 지역이 추가됨.

- 김해시 소멸위험지역은 한림면, 생림면, 상동면, 대동면, 진례면, 회현동, 칠산서부동임.
- 지방소멸 위험지수는 '00년 경남 1.99, 김해시 3.60 -> '20년 경남 0.62, 김해시 1.12-> '22년 3월기준 경남 0.54, 김해시 0.91임.



5) 지방소멸 위험지수: 20~39세 여성인구를 65세 이상 인구로 나눈 값, 0.5 이하일 때 소멸위험지역으로 정의함

## 라. 사망현황

(자료: KOSIS 국가통계포털, 사망원인통계, 단위: 명/인구10만명당)

최근 4년간 전국, 경상남도, 김해시 연령표준화 사망률은 감소하는 추세임.  
 김해시 연령표준화 사망률은 '21년 322.9명으로 경상남도 및 전국보다 높음.  
 사망원인으로는 암, 심장질환, 자살 순임.

### ■ 연령표준화 사망률

- '21년 김해시 연령표준화 사망률은 322.9명으로 경상남도 대비 5.8명, 전국 대비 24.6명 많음

구 분	2018	2019	2020	2021
전 국	322.6	305.4	300.0	298.3
경상남도	349.7	329.8	323.9	317.1
김 해 시	357.9	335.4	327.0	322.9

### ■ 사망원인별 표준화 사망률

- 김해시 '21년 사망원인별로는 암(신생물), 심장질환, 자살, 뇌혈관질환, 당뇨병 순이며,
- '21년 김해시 암종별 사망현황으로는 폐암, 간암, 대장암, 위암, 췌장암, 유방암 순서임.



## □ 지역의 건강수준

### 가. 이환 및 손상

#### ■ 암

(자료: 중앙암등록본부, 국민건강보험공단 보건소별 국가암 수검현황 자료)

김해시 모든 암 발생자 수는 '21년 2,247명이며, 조발생률은 전국 및 경남보다 낮음.

- '21년 김해시의 모든 암 발생자 수는 2,247명이며, 조발생률(인구10만명당)은 420.0명으로 전국 496.2명, 경남 507.7명보다 낮음.
- 암종별로는 위암이 가장 많이 발생하고 대장암, 유방암, 폐암, 간암, 자궁경부암 순임.
- 남자는 위암, 폐암, 대장암, 간암, 전립선암, 갑성선암 순이며 여자는 갑상선암, 유방암, 대장암, 위암, 폐암, 자궁경부암 순으로 많이 발생함.
- 국가암검진수검율은 건강보험 가입자는 매년 증가하는 추세로 전국 및 경상남도보다 높으나 의료급여 수급자 검진율은 연도별 일정한 경향이 없고 전년도 대비 4.4%p 감소함.

(단위 : %)

구분	건강보험 가입자			의료급여 수급권자		
	전 국	경 남	김해시	전 국	경 남	김해시
2021	49.11	49.06	50.04	30.53	31.48	34.22
2020	43.13	43.21	46.50	31.15	32.84	38.67
2019	42.58	42.24	43.93	32.38	32.76	37.82
2018	43.87	44.94	44.72	35.1	36.86	35.91

## ■ 고혈압

혈압수치 인지율과 진단 경험률은 전국 및 경상남도 대비 높고, 진단 경험자의 치료율은 낮음.  
고혈압 의료이용률은 전국 및 경상남도 대비 낮음.

- **혈압수치 인지율**은 71.4%로 연도별로 증가하는 경향이며, 연령대별로는 50~59세가 83.7%로 가장 높음. 전년대비 8.2%p 증가 하였으며 경상남도 63.9%보다 높음.

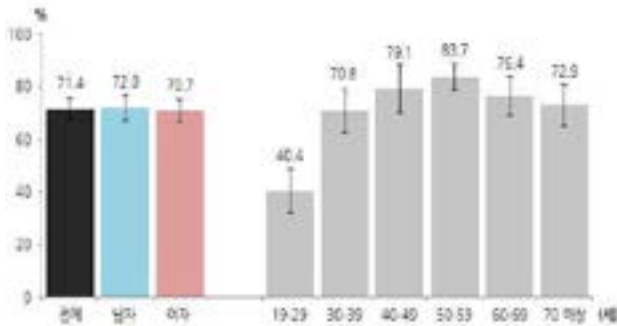

(자료: 2021년 김해시 지역사회건강조사, 조율)



(자료: 2021년 김해시 지역사회건강조사, 표준화율)

- **30세이상 고혈압 진단 경험률**은 24.2%로 연령이 높을수록 높고, 연도별 증가하는 경향이며, 전년대비 2.7%p 증가 하였으나 경상남도 18.7%보다 높음.

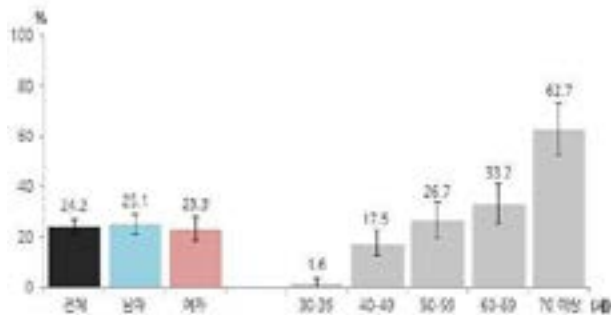

(자료: 2021년 김해시 지역사회건강조사, 조율)



(자료: 2021년 김해시 지역사회건강조사, 표준화율)

- **30세이상 고혈압 진단 경험자의 치료율**은 92.2%로 연령대별로는 70세 이상이 가장 높음. 연도별 일정한 경향이 없으며 전년대비 6%p 증가하였고, 경상남도 93.6%보다 낮음.

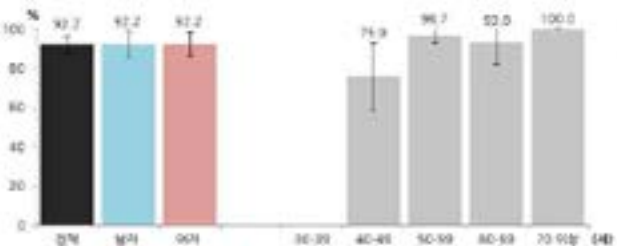

(자료: 2021년 김해시 지역사회건강조사, 조율)



(자료: 2021년 김해시 지역사회건강조사, 표준화율)

- **고혈압 의료이용률\***은 '21년 22.9%로 최근4년간('18년 21.6%, '19년 22.2%, '20년 22.4%, '21년 22.9%)증가함. 전국 24.3% 경남 23.1% 대비 낮음.

\*자료: NHISS 국민건강보험공단 통계시스템

## ■ 당뇨병

혈당수치 인지율과 당뇨병 진단 경험률, 진단 경험자의 치료율, 당뇨병 의료이용률은 전국·경상남도 대비 높으나, 연간 당뇨병 안질환 합병증 검사 수진율은 낮음.

- 30세 이상에서 혈당수치 인지율은 전체 35.2%, 남자 31.9%, 여자 38.5%이며 연령대별로는 40~49세가 가장 높음. 연도별로는 증가하는 경향이며 전년대비 9.4%p 증가 하였으며 경상남도 26.4%보다 높음.

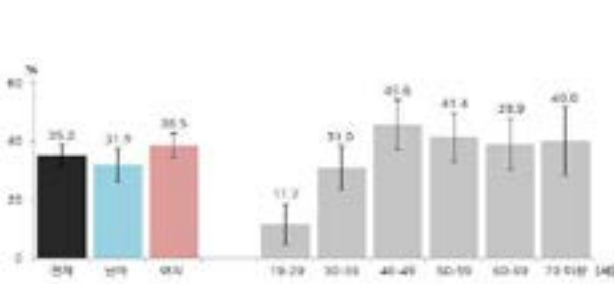

(자료: 2021년 김해시 지역사회건강조사, 조율)



(자료: 2021년 김해시 지역사회건강조사, 표준화율)

- 30세이상 당뇨병 진단 경험률은 전체 12.0%, 남자 12.1%, 여자 11.3%임. 연령이 높을수록 높으며 연도별 증가하는 경향으로 전년대비 0.7%p 증가하였고, 경상남도 7.9%보다 높음.

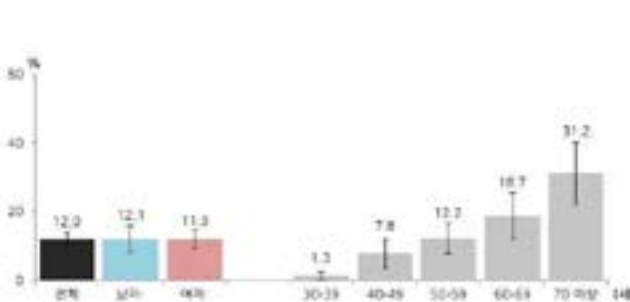

(자료: 2021년 김해시 지역사회건강조사, 조율)



(자료: 2021년 김해시 지역사회건강조사, 표준화율)

- 30세이상 당뇨병 진단 경험자의 치료율은 전체 95.6%, 남자 93.6%, 여자 97.6%임. 연령이 높을수록 높으며 연도별 증가하는 경향이며 전년 대비 8%p 증가하였고, 경상남도 94.1%보다 높음.

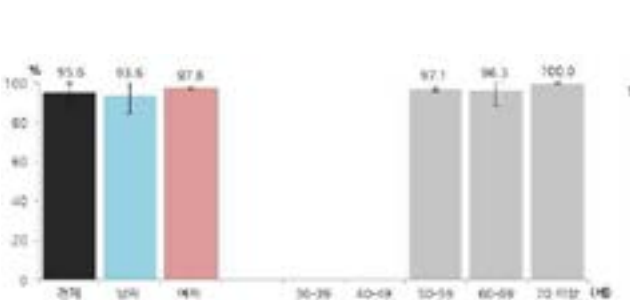

(자료: 2021년 김해시 지역사회건강조사, 조율)



(자료: 2021년 김해시 지역사회건강조사, 표준화율)

- **연간 당뇨병안질환(안저검사) 수진율**은 전체 30.3%, 남자 32.8%, 여자 27.7%로 연도별 일정한 경향이 없으며, 전년대비 12.1%p 감소하였고, 경상남도 38.9%보다 낮음.

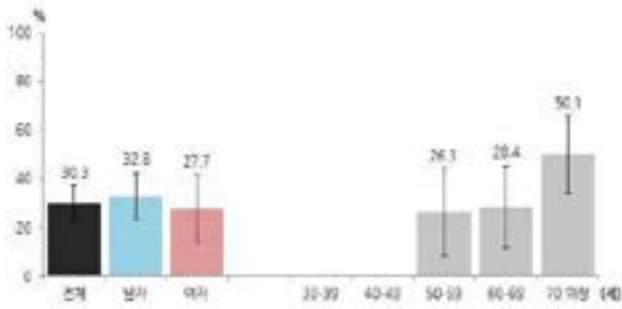

(자료: 2021년 김해시 지역사회건강조사, 조율)

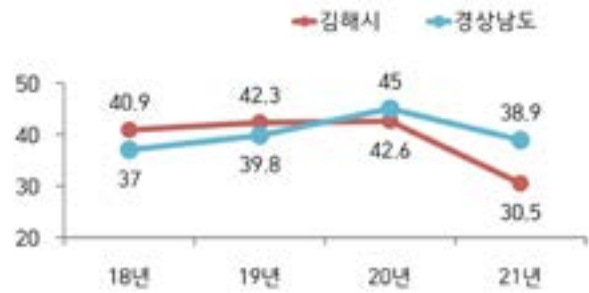

(자료: 2021년 김해시 지역사회건강조사, 표준화율)

- **당뇨병 의료이용률\***은 '21년 10.24%로 최근 4년간('18년 9.2%, '19년 9.55%, '20년 9.9%, '21년 10.24%) 증가하였으며 경상남도 9.71% 대비 높음

\*자료: NHSS 국민건강보험공단 통계시스템

## ■ 이상지질혈증

- '21년 김해시 이상지질혈증 의료 이용률은 23.62%로 최근 4년간 증가하였고, 전국 23% 및 경상남도 21.89% 대비 높음.



【이상지질혈증 의료 이용률】

(자료: NHSS 국민건강보험공단 의료이용지표)

## ■ 심장질환 및 뇌혈관질환

전국 및 경상남도 대비 심근경색증·뇌졸중 조기증상 인지율이 낮음.  
심장질환 및 뇌혈관질환 연령표준화 사망률이 높음.

- 김해시 심근경색증 조기증상 인지율은 35.9%로 연도별로는 감소하는 경향이며 전국 46.8% 및 경상남도 45.7% 대비 낮음.

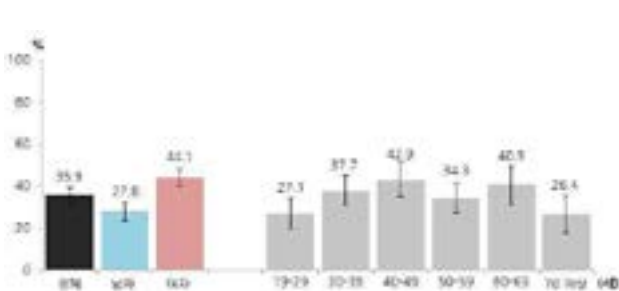

(자료: 2021년 김해시 지역사회건강조사, 조율)



(자료: 2021년 김해시 지역사회건강조사, 표준화율)

- **증상별 인지율**은 갑자기 가슴에 통증이나 압박감 또는 짓누르는 느낌이 있다 88.8%, 갑자기 숨이 찬다 80.7%, 갑자기 힘이 없으며 어지럽고 울렁거리며 식은땀이 난다 72.6%순서임.
- **뇌졸중 조기증상 인지율**은 45.8%로 연도별로는 일정한 경향이 없으며 전년 대비 증가하였고 전국 54.2% 및 경상남도 53.4% 대비 낮음.

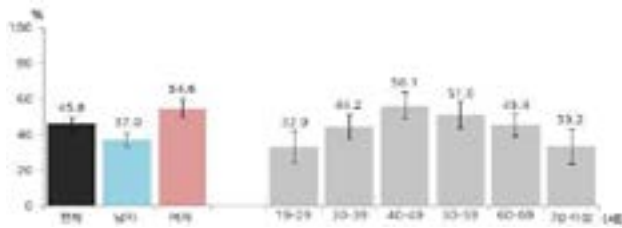

(자료: 2021년 김해시 지역사회건강조사, 조율)



(자료: 2021년 김해시 지역사회건강조사, 표준화율)

- **증상별 인지율**은 갑자기 말이 어눌해지거나 다른사람의 말을 이해하지 못한다 83.0%, 갑자기 어지럽거나 몸의 중심을 잡기 힘들다 80.2%, 갑자기 한쪽 얼굴이나 팔다리에 힘이 빠진다 78.7% 순서임.
- '21년 김해시 심·뇌혈관질환 사망률이 전국 및 경상남도에 비해 높음.

(단위: %, 인구10만명당)

구분	전국	경남	김해
심장질환 연령표준화 사망률	29.4	36.3	42.5
뇌혈관질환 연령표준화 사망률	20.1	21.0	22.0

(자료: 질병관리청, 「국민건강영양조사」, 표준화율)

## ■ 비만율

- 2021년 김해시 비만율 32.4%로 전국 32.3%, 경상남도 31.7%보다 높음.

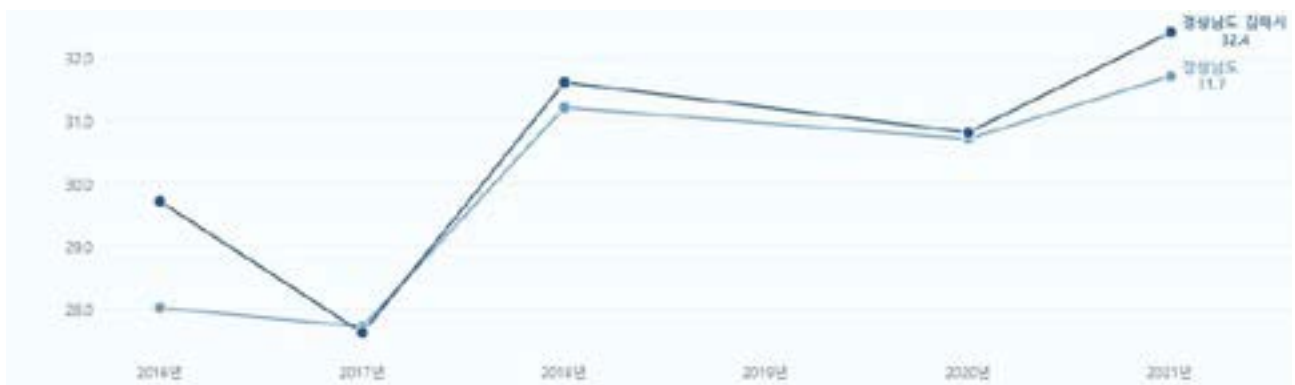

(자료: KOSIS 국가통계포털, 표준화율)



## 나. 건강행태

김해시 주요 건강행태 중 현재흡연율, 월간음주율이 '21년 표준화율 비교시 전국 및 경남보다 건강수준이 낮으나 중등도 이상 신체활동 실천율, 걷기실천율, 건강생활실천율은 높음.

### ■ 현재 흡연율

- 현재 흡연율은 전체 20.1%, 남자 37.2%, 여자 2.8%이며 연령대별로는 60~69세가 23.9%로 가장 높음.
- 연도별로는 '19년 이후 정체상태이며 전국 19.1%, 경상남도 18.5%보다 높음.

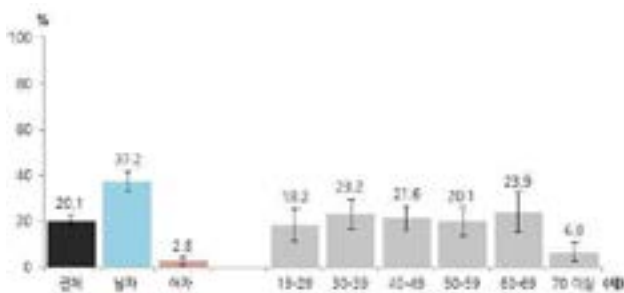

(자료: 2021년 김해시 지역사회건강조사, 조율)



(자료: 2021년 김해시 지역사회건강조사, 표준화율)

### ■ 월간 음주율

- 월간음주율은 전체 56.0%, 남자 67.2%, 여자 44.5%이며 연령대별로는 30~39세가 68.1%로 가장 높음.
- 연도별로는 감소하는 경향이있으며 경상남도 전체 55.1%보다 높음.

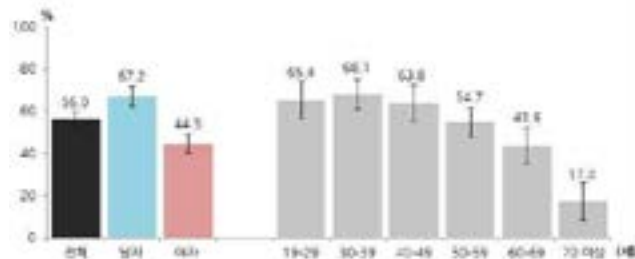

(자료: 2021년 김해시 지역사회건강조사, 조율)



(자료: 2021년 김해시 지역사회건강조사, 표준화율)

### ■ 중등도 이상 신체활동 실천율

- 중등도 이상 신체활동 실천율은 전체 22.4%, 남자 35.1%, 여자 15.7%로 연령대별로는 19~29세가 34.0%로 가장 높음.
- 연도별로는 증가하는 경향이며 전국 19.7%, 경상남도 전체 23.1%보다 높음.

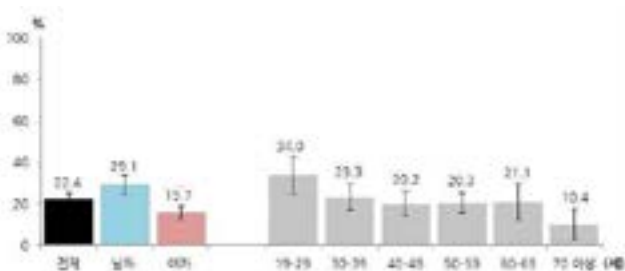

(자료: 2021년 김해시 지역사회건강조사, 조율)



(자료: 2021년 김해시 지역사회건강조사, 표준화율)

## ■ 걷기 실천율

- **걷기 실천율**은 전체 48.4%, 남자 53.3%, 여자 43.4%로 연령대별로는 70세 이상이 54.5%로 가장 높음.
- 연도 별로는 증가하는 경향이며 전국 40.3%, 경상남도 43.9%보다 높음.

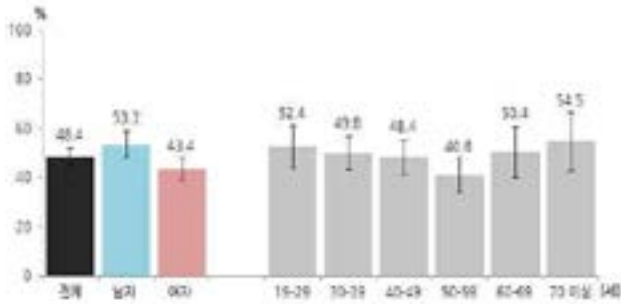

(자료: 2021년 김해시 지역사회건강조사, 조율)



(자료: 2021년 김해시 지역사회건강조사, 표준화율)

## ■ 건강생활실천율

- **건강생활실천율**은 전체 34.4%, 남자 28.7%, 여자 40.3%로 연령대별로는 70세 이상이 48.8%로 가장 높음.
- 연도 별로는 일정한 경향은 없으며 전국 29.6%, 경상남도 31.6%보다 높음.

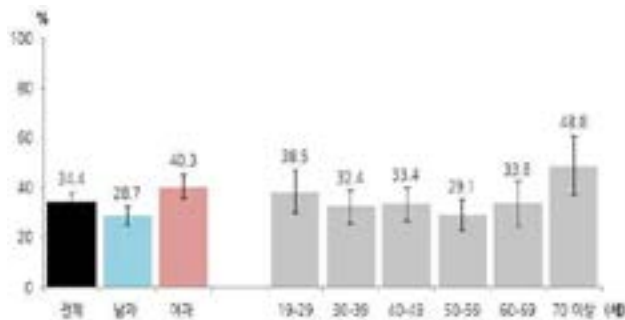

(자료: 2021년 김해시 지역사회건강조사, 조율)



(자료: 2021년 김해시 지역사회건강조사, 표준화율)

## ■ 코로나19로 인한 건강행태 변화

- **코로나19 유행으로 인한 세부적 일상 건강행태 변화**로는 신체활동이 줄었다 50.1%, 인스턴트 식품이나 탄산음료 먹기 늘었다 26.2%, 흡연 늘었다 10.3%, 음주 늘었다 36%임.

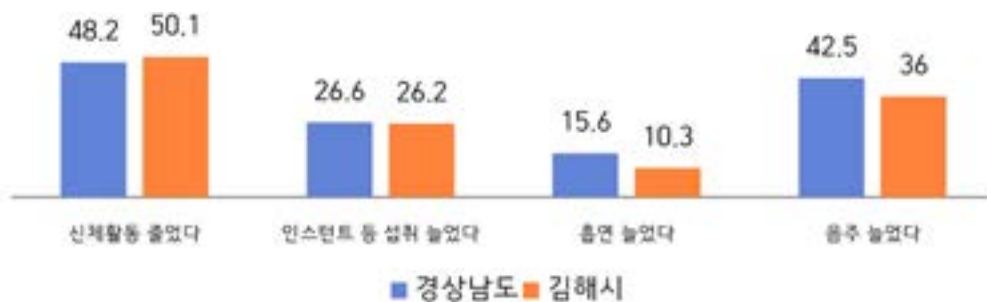

(자료: 2021년 김해시 지역사회건강조사, 조율)

## 다. 구강건강

연도별 일정한 경향은 없으나 주관적 구강건강이 나쁜 비율, 저작 불편 호소율이 전국 및 경상남도 대비 높고, 점심식사 후 칫솔질 실천율은 낮음.

### ■ 주관적 구강건강이 나쁜 인구의 분율

- 주관적 구강건강이 나쁜 인구의 분율은 전체 33.9%, 남자 39.3%, 여자 28.3%로 연령대별로는 50세 이상 인구에서 높게 나타나며 연도별 일정한 경향은 없으며 전국 23.5%, 경상남도 25.8%보다 높음.

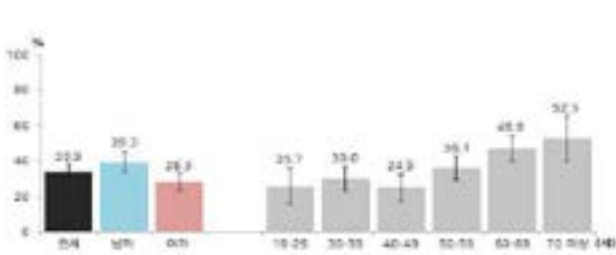

(자료: 2021년 김해시 지역사회건강조사, 조율)

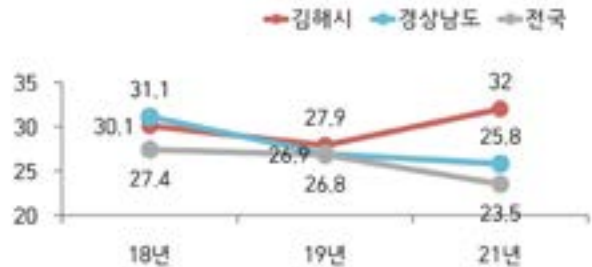

(자료: 2021년 김해시 지역사회건강조사, 표준화율)

### ■ 저작불편 호소율(65세 이상 인구)

- 65세 이상 인구의 저작불편 호소율은 47.4%로 남자 41%, 여자 52%이며 연령대별로는 80세 이상 인구에서 높게 나타나며 연도별 일정한 경향은 없으며 전국 34.2%, 경상남도 38.5%보다 높음.

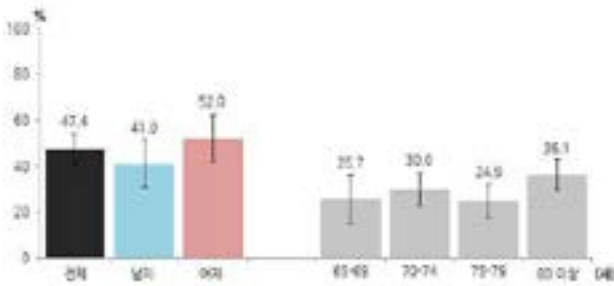

(자료: 2021년 김해시 지역사회건강조사, 조율)



(자료: 2021년 김해시 지역사회건강조사, 표준화율)

### ■ 어제 점심식사 후 칫솔질 실천율

- 어제 점심식사 후 칫솔질 실천율은 66.1%로 남자 57.9%, 여자 74.3%임. 연령대별로는 19~29세가 70.1%로 가장 높음. 연도별로는 일정한 경향은 없으며 전국 69.8% 경상남도 71.5%보다 낮음.

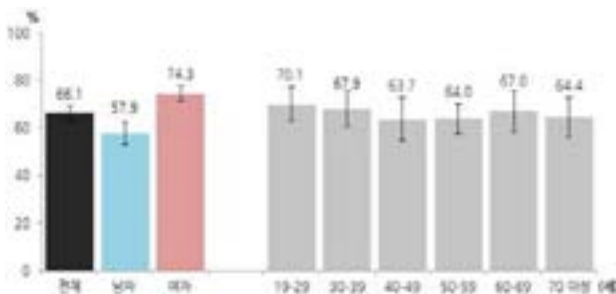

(자료: 2021년 김해시 지역사회건강조사, 조율)



(자료: 2021년 김해시 지역사회건강조사, 표준화율)

## 라. 정신건강

'21년 김해시 자살 사망률은 27.3명으로 전국 및 경상남도 대비 높으며, 자살 사망자 수는 147명으로 전년도 대비 7.5%(11명) 증가함.

전국 및 경상남도 대비 스트레스 인지율, 우울감 경험률, 우울증상 유병률, 고위험음주율이 높음.

### ■ 정신건강관련 건강지표

- **스트레스 인지율**은 전체 27.4%로 성별의 차이는 없으며 연령대 별로는 30~39세가 40.1%로 가장 높음. 연도별 일정한 경향은 없으며 전국 26.2%, 경상남도 24.9% 대비 높음.

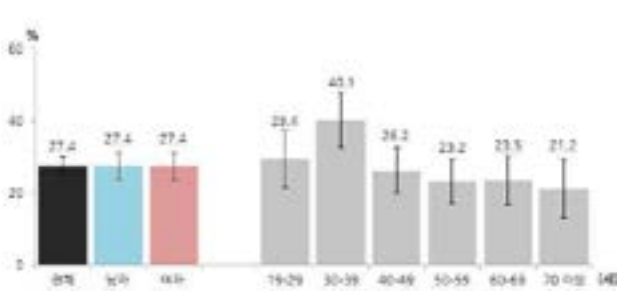

(자료: 2021년 김해시 지역사회건강조사, 조율)



(자료: 2021년 김해시 지역사회건강조사, 표준화율)

- **우울감 경험률**은 전체 14.3%로 남자 10.7%, 여자 17.9%이며 연령대별로는 60~69세가 23.7%로 가장 높음. 연도별로 증가하는 추세며 전국 6.7%, 경상남도 7.1% 대비 높음.

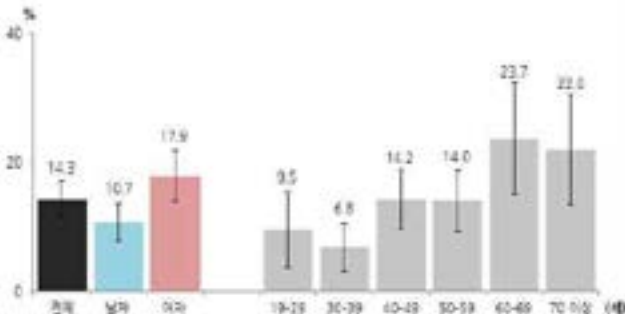

(자료: 2021년 김해시 지역사회건강조사, 조율)



(자료: 2021년 김해시 지역사회건강조사, 표준화율)

- **우울증상 유병률**은 전체 5.1%로 남자 2.8%, 여자 7.4%이며 연령대별로는 19~29세가 9.7%로 가장 높음. 연도별 일정한 경향은 없으며 경상남도 3.6%보다 높음.

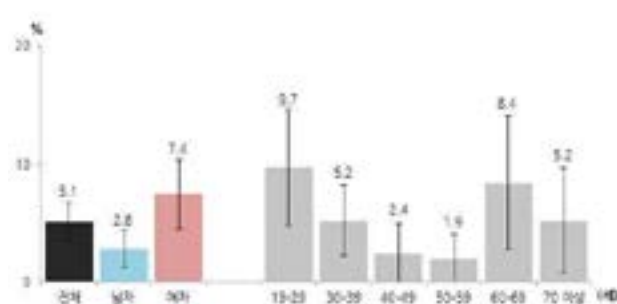

(자료: 2021년 김해시 지역사회건강조사, 조율)



(자료: 2021년 김해시 지역사회건강조사, 표준화율)

### ■ 자살 사망자 수, 사망률 현황

- '21년 김해시 자살 사망률(인구10만명당)은 27.3명으로 전국 및 경상남도 대비 높음.
- 자살 사망자 수는 147명으로 전년도 대비 7.5%(11명) 증가함.

(단위: 명, %, 인구10만명당)

구분	2018		2019		2020		2021	
	사망자수	사망률	사망자수	사망률	사망자수	사망률	사망자수	사망률
전국	13,670	26.6	13,799	26.9	13,195	25.7	13,352	26.0
경상남도	971	28.9	938	28.0	844	25.3	872	26.3
김해시	156	29.4	152	28.4	136	25.2	147	27.3

(자료: KOSIS 국가통계포털)

### ■ 청소년 스마트폰 중독현황

- 하루 평균 스마트폰 사용하는 시간은 '3~4시간' 46.8%, '1~2시간' 25.4%, '5시간 이상' 24.6%순으로, 2019년 대비 '3시간 이상' 사용하는 청소년의 비율은 15.9%p 증가함.



(자료: 2021년 김해시 청소년종합실태조사)

### ■ 고위험 음주율\*

- '21년 김해시 지역사회건강조사 결과 고위험 음주율이 11.5%로 경상남도 11.2% 및 전국 11.0% 대비 비슷.

\*자료: 2021년 김해시 지역사회건강조사

### ■ 자살충동률\*

- 경상남도 사회조사 결과 '20년 김해시 자살충동률은 5.9%로 전년도(7.2%)대비 감소하였고, 경상남도(6.1%)대비 낮음.
- 자살충동 이유로는 경제적 어려움이 44.6%로 가장 많았으며, 신체적 정신적 질환 및 장애 15.5%, 실직 등 직장문제 11.2%, 가정불화 9.9%, 외로움 및 고독 7.3% 순서임.

\*자료: KOSIS 국가통계포털, 경상남도 사회조사

## 마. 치매

'21년 김해시 치매 유병률 9.0% 및 치매 의료이용률 2.58%는 전국·경상남도 대비 낮음.  
치매환자 등록관리율은 최근 4년간 증가함.

### ■ 김해시 치매 유병률 및 추정 치매 노인 수

(단위: 명, %)

구 분	전체인구	65세 이상인구(비율)	치매 유병률	추정치매 노인수
전 국	51,638,809	8,851,033(17.1)	10.0	886,173
경 남	3,314,183	608,379(18.3)	10.2	62,163
김해시	537,673	65,524(12.1)	9.0	5,947

(자료: 전국치매역학조사, 보건복지부 중앙치매센터, 2021.12월 기준)

### ■ 치매 의료 이용률

○ 치매 의료 이용률은 '21년 2.58%로 연도별 증가하는 경향이며, 전국 2.39% 대비 높고, 경상남도 2.83% 대비 낮음.

(단위: %)

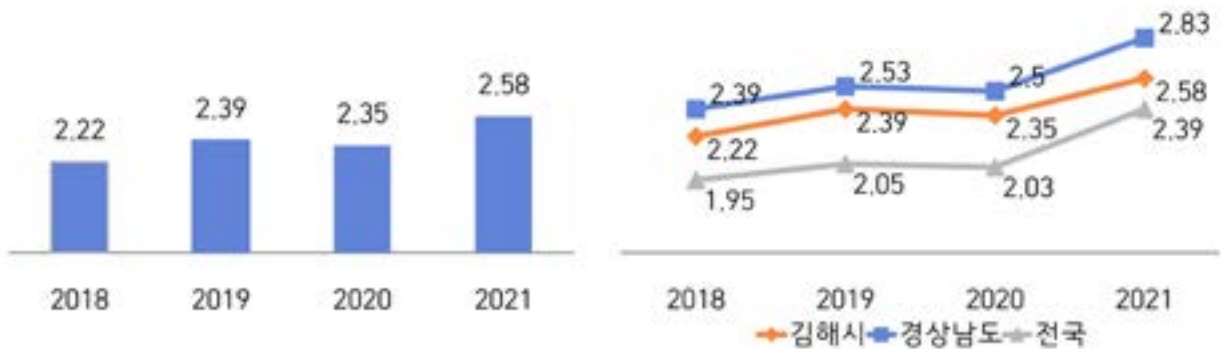

【치매 의료 이용률】

(자료: NHIS 국민건강보험공단 통계시스템)

### ■ 치매안심센터 치매환자 등록·관리율

○ 김해시 치매안심센터 치매환자 등록관리율은 최근 4년간 증가함.

(단위: %)

구 분	2018	2019	2020	2021
김해시	57.6	61.3	69.5	71.9

(자료: 치매안심통합관리시스템)

## 바. 감염병

코로나19로 감염병 환자 수는 증가하였으나, 코로나19 제외한 법정 감염병 신고환자 수는 감소하였음. 인플루엔자 예방접종률이 경상남도 대비 낮고, 결핵 신환자 발생 수는 감소함.

### ■ 일반 감염병 발생 현황

- 코로나19 제외한 '22년 법정감염병 전체 신고환자 수는 873명이며, '21년 대비 1.9% 감소.
- '22년 신종감염병증후군(코로나19)을 제외한 감염병 발생건수는 수두 45.1%, C형간염 18.2%, 쯔쯔가무시증 12.6%, 유행성이하선염 11%, CRE감염증 8.7% 순임.
- 코로나19 유행으로 인한 생활방역수칙 준수 일상화로 2급~3급 감염병은 감소함.

(‘22. 12. 31. 기준, 단위: 명)



년도	계	1급	2급	3급
2019	2,157	0	1,903	254
2020	1,226	0	847	379
2021	890	0	544	346
2022	873	0	593	280

(자료: 김해시 내부자료)

### ■ 코로나19 발생 현황

(‘22. 12. 31. 기준, 단위: 명)

구분	계	1월	2월	3월	4월	5월	6월	7월	8월	9월	10월	11월	12월
계	289,554	1,454	22,589	106,521	38,322	8,786	2,580	13,460	37,531	16,079	6,047	13,915	22,270
'20	157	0	6	3	1	1	3	7	21	10	5	9	91
'21	3,744	80	41	26	232	212	155	596	720	354	322	320	686
'22	285,653	1,374	22,542	106,492	38,089	8,573	2,422	12,857	36,790	15,715	5,720	13,586	21,493

(자료: 김해시 내부자료)

### ■ 국가예방접종

- 국가예방접종 연도별 실적\*은 '19년 125,519명, '20년 144,114명, '21년 120,085명임.

\*자료: 김해시보건소 내부자료

- 연간 인플루엔자 예방접종률은 45.2%로 남자 37.4%, 여자 53.2%이며, 연령대별로는 70세 이상에서 높게 나타나며, 경상남도 46.7% 대비 낮음.

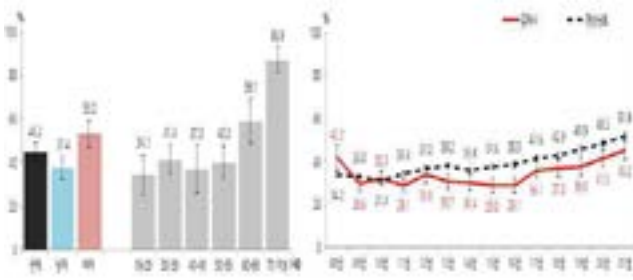

(자료: 2021년 김해시 지역사회건강조사, 조율)

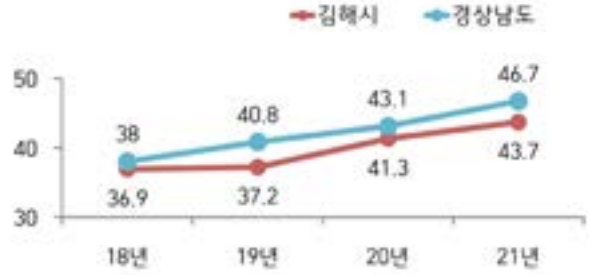

(자료: 2021년 김해시 지역사회건강조사, 표준화율)

○ **코로나19 예방접종률은** 1차·2차 접종률은 경상남도 대비 높으나 2가백신 접종률은 낮음.

(22. 12. 31. 0시 기준, 단위 : 명, %)

시군명	인구	1차접종		2차접종		60세이상(2가)		감염취약시설(2가)	
		접종자	접종률	접종자	접종률	접종자	접종률	접종자	접종률
경남	3,301,135	2,882,631	87.3	2,853,281	86.4	233,820	26.8	33,739	55.4
김해	535,877	469,569	87.6	464,442	86.7	23,458	22.6	4,235	46.7

(자료: 김해시 내부자료)

### ■ 결핵환자 발생현황

○ 인구10만명당 결핵환자 수는 2019년 이후 감소 추세며, 연령이 증가할수록 발생자 수가 증가함.

(단위: 명/10만명)

구분		2018	2019	2020	2021
전국	신환자수	26,433	23,821	19,933	18,335
	신환자율	(51.5)	(46.4)	(38.8)	(35.7)
경상남도	신환자수	1,798	1,532	1,356	1,189
	신환자율	(53.6)	(45.8)	(40.7)	(35.9)
김해	신환자수	208	209	188	166
	신환자율	(39.3)	(39.1)	(34.8)	(32.3)

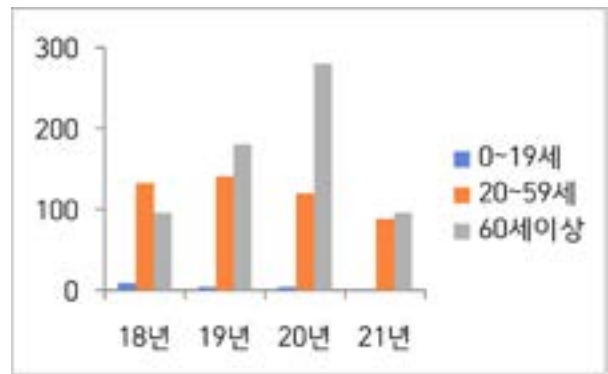

(자료: 질병보건통합관리시스템, 결핵환자 신고현황 연보)

### ■ 코로나19관련 행동수칙 미준수 및 거리두기 실천율

○ 전년도 대비 유증상자 행동수칙 미준수율 감소. 사회적 거리두기 실천율 증가함.



(자료: 2021년 지역사회 건강통계, 조율, 표준화율)



## 사. 의료이용 관련

김해시 관내 의료 이용률은 '18년 대비 대부분 낮아졌으나, 응급 및 소아과의 관내 이용률은 높아짐. '21년 연간 병의원 미충족 의료율은 연도별로 증가하는 추세이며 경상남도보다 높음.

### ■ 의료이용 유출입 현황

- 응급: 창원시 성산구 2,184건(11.2%), 양산시 1,928건(9.9%)으로 높은 비중 차지함.
- 외과: 부산시 서구 1,138건(10.28%)으로 높은 비중 차지함.
- 산부인과: 창원시 성산구 632건(10.9%)으로 높은 비중 차지함.

【김해시 관내 의료 이용률 현황】

(단위: %)

구분	입원	응급	내과	외과	소아과	분만	산부인과
2021년	58.5	49.4	56.6	33.3	79.9	65.3	35.5
2018년	63.9	48.6	76.9	56.0	72.2	69.0	41.0

(자료: 국립중앙의료원 헬스맵)

### ■ 연간 미충족의료율(병의원)

- 연간 미충족의료율(병의원)은 전체 7.5%, 남자 6.4%, 여자 8.6%로 연령대별로는 30~39세가 14.1%로 가장 높음.
- 연도별 증가추세이며 전국 5.0%, 경상남도 7.2%보다 높음.

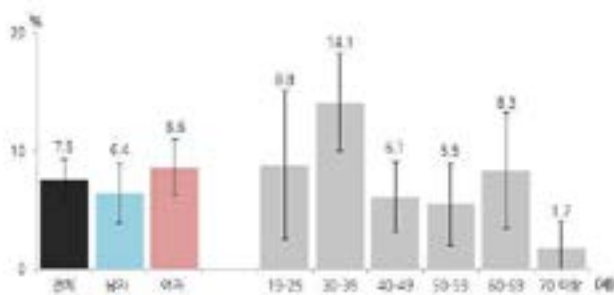

(자료: 2021년 김해시 지역사회건강조사, 조율)



(자료: 2021년 김해시 지역사회건강조사, 표준화율)

### ■ 연간 미충족의료율(치과)

- 연간 미충족의료율(치과)은 전체 24.7%로 연령대별로는 40~49세가 31.5%로 가장 높음.
- 연도별 증가추세이며 경상남도 21.0%보다 높음.

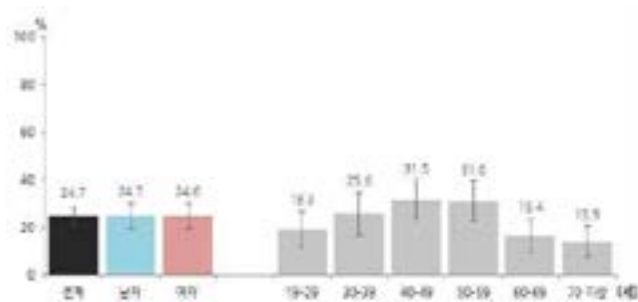

(자료: 2021년 김해시 지역사회건강조사, 조율)



(자료: 2021년 김해시 지역사회건강조사, 표준화율)

## 아. 건강형평성

### ■ 건강 결정요인별 건강격차

- 김해시의 건강결정요인별 건강결과는 전국 167위, 경상남도 11위임.

2020년	전국	경상남도	김해시	전국순위	광역순위
<b>건강결과</b>				<b>167/254</b>	<b>11/20</b>
전체 사망률(명/10만 명)	300.0	323.9	327.0	153/254	10/20
주관적 건강수준(%)	55.6	54	53.4	172/254	11/20
<b>건강결정요인</b>				<b>88/254</b>	<b>5/20</b>
<b>건강행위</b>				<b>33/254</b>	<b>5/20</b>
남자현재흡연율(%)	36.6	36	39.1	165/254	14/20
신체활동실천율(%)	19.8	26.5	33.8	14/254	4/20
저염선호율 타입1(%)	41.8	40.6	43.9	81/254	6/20
고위험음주율(%)	10.9	11	8.4	40/254	2/20
<b>보건의료 자원과 서비스</b>				<b>197/254</b>	<b>12/20</b>
필요의료서비스 미치료율(%)	5.5	8.4	8.2	198/254	7/20
의원수(개/1,000명)	1.2	1.0	0.8	205/254	16/20
당뇨병 치료율(%)	91.5	91.2	87.6	183/254	14/20
암검진율(%)	53.9	52.4	53.9	126/254	11/20
<b>사회 경제적 요인</b>				<b>117/254</b>	<b>9/20</b>
고등학교 졸업률(%)	84.1	83.3	86.4	76/254	5/20
실업률(%)	10.3	11.1	10.0	115/254	7/20
가구소득(만원)	201.5	179.7	205.8	109/254	6/20
유배우자율(%)	69.6	72.0	71.7	83/254	9/20
편부모 및 조부모 가구의 비율(%)	10.3	10.0	10.9	190/254	19/20
<b>물리 환경 정책적 요인</b>				<b>109/254</b>	<b>7/20</b>
운동시설 접근율(%)	81.7	81.9	83.4	91/254	6/20
공원면적(m <sup>2</sup> /명)	17.6	23.3	24.1	86/254	14/20
복지예산비중(%)	40.9	36.4	36.4	129/254	7/20
보건세출비중(%)	2.0	1.7	1.6	189/254	10/20
보건소 인력비율(%)	7.4	7.5	13.0	47/254	5/20

(자료: 한림대학교 사회의학연구소 K-Health ranking, 기준: 2020년)

### ■ 생활권별 필수의료과목 현황

(자료: 건강보험심사평가원 2022년 6월 기준, 단위: 개소)

구분	내 과	외 과	산부인과	소아청소년과
중부권	126	51	16	82
동부권	5	4	1	3
서부권	289	121	37	188
남부권	60	16	11	50
총 계	480	192	65	323

## ■ 생활권별 건강지표\*

(단위: %)

구분	동·읍·면	흡연율	월간 음주율	걷기 실천율	혈압 수치 인지율	우울감 경험률	심근경색증 조기 증상 인지율
중부권	내외동	18.9	60.3	38.2	53.1	8.9	37.1
	동상동	12.8	46.7	40.3	59.9	10.7	36.2
	부원동	7.9	53.0	31.4	59.9	17.8	35.1
	북부동	20.4	59.5	48.0	60.2	10.0	35.1
	불암동	12.3	59.6	50.8	56.1	18.0	40.4
	삼안동	22.0	62.0	47.3	60.5	11.2	49.6
	활천동	22.5	50.9	46.0	63.8	16.3	43.8
	회현동	13.9	50.9	37.3	66.2	15.3	34.0
	칠산서부동	26.4	48.3	37.7	57.2	8.8	31.0
	주촌면	18.8	62.4	33.4	64.7	5.8	30.7
남부권	장유1동	19.2	53.0	38.2	59.0	12.4	28.5
	장유2동	20.9	67.3	46.2	67.2	7.0	40.2
	장유3동	22.4	63.9	43.4	63.9	11.3	50.4
서부권	진례면	12.4	38.9	51.5	50.2	7.1	36.4
	진영읍	20.4	56.9	40.8	46.0	9.2	45.7
	한림면	16.4	37.0	49.9	44.3	4.6	31.4
동부권	상동면	7.3	43.5	48.7	61.2	15.6	33.5
	생림면	21.3	36.9	40.9	58.0	4.1	41.4
	대동면	26.8	51.2	60.3	69.4	8.3	57.6

\*3년 치 조율 평균 수치. 녹색 ' 좋음', 붉은색 '부진'을 나타냄 (자료: 2021년 김해시 지역사회건강조사 소지역통계)

- 흡연율 높은 지역: 칠산서부동, 대동면 / 월간음주율 높은 지역: 장유2동, 장유3동
- 걷기실천율 저하 지역: 부원동, 주촌면 / 혈압수치 인지율 저하 지역: 진영읍, 한림면
- 우울감 경험률 높은 지역: 부원동, 활천동 / 심근경색증 조기 증상 인지율 저하 지역: 주촌면, 장유1동

## ■ 연령별 주요 건강지표

- 65세 이상의 만성질환 진단 경험률, 고령층의 주관적 건강 인지율, 건강정보 이해 부족률, 근력운동 실천율



(자료: 2021년 김해시 지역사회 건강조사)

## ■ 주관적 건강인지율(양호한 주관적 건강수준 인지율)

- 주관적 건강인지율은 전체 41.1%, 남자 48.2%, 여자 33.9%이며 연령대별로는 19~29세가 56.8%로 가장 높음.
- 연도별 일정한 경향이 없으며, 전년 대비 10.1%p 감소하였고 전국 47.6%, 경상남도 45.6% 보다 낮음.

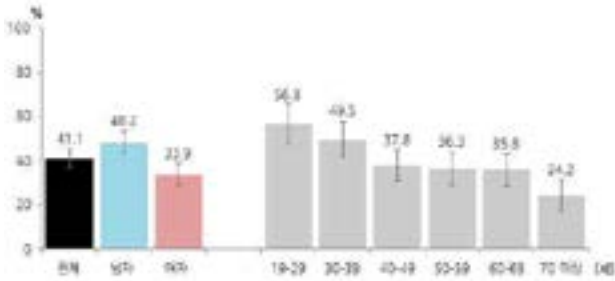

(자료: 2021년 김해시 지역사회건강조사, 조율)

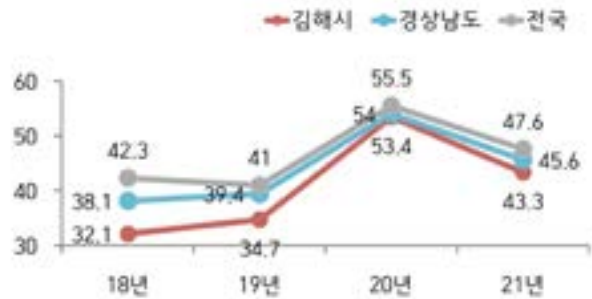

(자료: 2021년 김해시 지역사회건강조사, 표준화율)

## ■ 기대수명

'21년 김해시 평균 기대수명은 83.23세로 매년 증가하며, 전국(84.77세) 및 경상남도(83.63세) 대비 짧음. 소득수준에 따른 기대수명 격차는 6.68세로 전국 및 경상남도 대비 작음.

- 김해시 평균 기대수명은 83.23세로 매년 증가하며, 고소득자의 기대수명이 더 김.
- 김해시 소득수준에 따른 기대수명 격차는 6.68세로 전국 8.16세, 경상남도 7.94세 대비 작음. 소득 수준에 따른 기대수명 격차는 '18년~'20년 증가하다 '21년 감소함.

구분	김해시	경상남도	전국
평균 기대수명	83.23	83.63	84.77
기대수명 격차	6.68	7.94	8.16

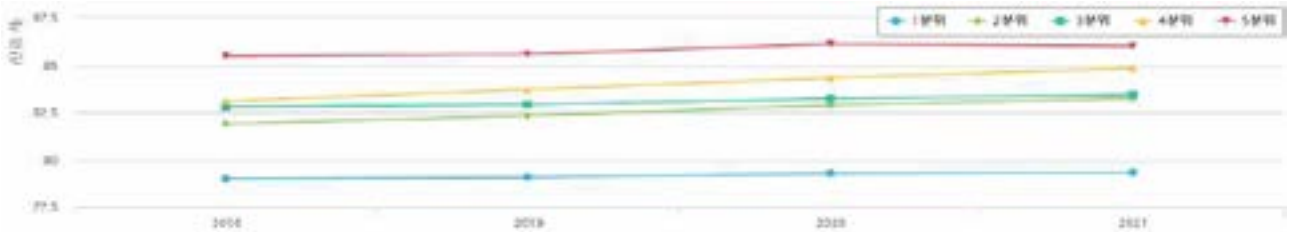

지역	기준연도	평균 기대수명	소득별 기대수명					기대수명 격차
			보편소득1분위 (약위20%)	보편소득2분위	보편소득3분위	보편소득4분위	보편소득5분위 (상위20%)	
김해시	2019	82.50	79.08	82.33	82.92	83.72	85.58	6.50
김해시	2020	83.02	79.29	82.69	83.24	84.32	86.13	6.84
김해시	2021	83.23	79.33	82.25	83.45	84.86	86.01	6.68

(자료: NHISS 국민건강보험공단 의료이용자료)

## ■ 재정자립도

- 김해시 29.3%로 전국 45.3%, 경상남도 32.8% 대비 낮음.

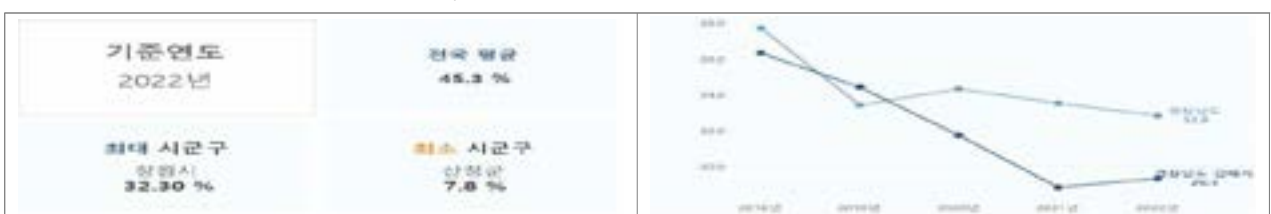

(자료: KOSIS 국가통계포털)

## □ 지역사회 요구도 조사

### 가. 설문조사 개요

- 조사기간: 2022. 9. 6.(화)~9. 20.(화)
- 조사대상: 총 354명(지역주민, 보건 의료 전문가 등)
- 조사방법: 온라인 설문조사(빈도분석)
- 조사내용: 제8기 지역보건의료계획 중점 우선과제, 보건소 사업 요구도 등

### 나. 일반적 특성

- 성 별: 여자 80%(282명), 남자 20%(72명)
- 연령층: 만 19~64세 86%(303명), 65세 이상 13%(48명), 만7~18세 1%(3명)
- 거주지: 김해시 92%(326명), 타지역 8%(28명)

### 다. 설문조사 결과

#### ■ 보건소 이용

Q 김해시보건소를 1년에 몇 번 정도 이용하십니까?

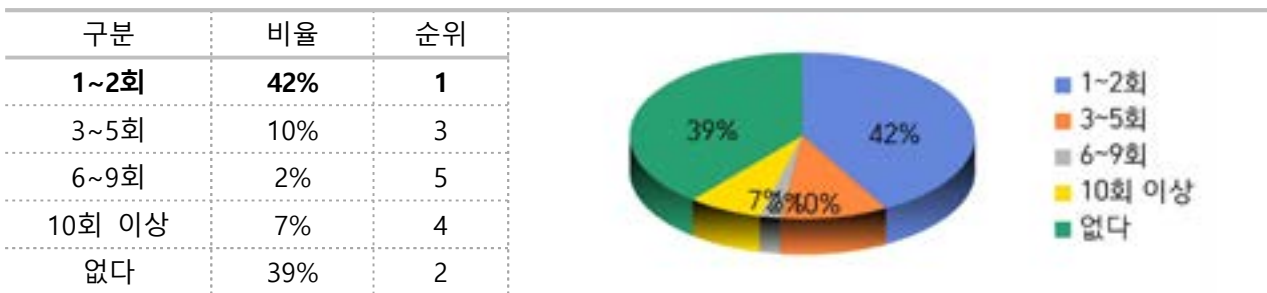

Q 없다면 그 이유가 무엇입니까?



- 기타(44%) 의견으로는 이용 할 일이 없었다는 의견이 대부분임

#### ■ 보건사업 요구

Q 귀하의 건강상태는 어떻다고 생각하십니까?



Q 스스로 자신의 건강에 관심이 있다고 생각하십니까?



Q 4년(2023년~2026년)동안 중점적으로 추진하여야 할 보건 의료 서비스는 무엇인가요?

구분	내 용	비율	응답
1순위	감염병(코로나19포함)의 예방 및 관리	12.20%	129
2순위	스트레스, 우울 등 정신건강관리	12.10%	128
3순위	건강증진(운동,영양,금연,절주,비만)사업운영	11.60%	123
4순위	치매예방관리사업 등 노인건강증진	11.10%	118
5순위	심뇌혈관질환 및 만성질환 관리	10.80%	115

Q 다음 중 우리 보건소가 우선순위로 두어야 할 대상은 누구라고 생각하십니까?

구분	내 용	비율
1순위	노인(65세 이상)	40%
2순위	성인(만19 ~ 64세)	20%
3순위	취약계층(기초생활수급자, 장애인)	15%
	모성·영유아(만0 ~ 6세)	15%

Q 생애주기별 우선적으로 추진이 필요한 사업은 무엇이라고 생각하십니까?

구분	【모성·영유아】	【아동·청소년】	【성인】	【노인】
1순위	예방접종	정신건강관리	정신건강관리	치매예방관리
2순위	정신건강관리	건강생활실천사업	건강생활실천사업	심뇌혈관질환예방관리
3순위	건강생활실천사업	예방접종	심뇌혈관질환예방관리	정신건강관리

Q 【취약계층 대상】 우선적으로 추진이 필요한 사업은 무엇이라고 생각하십니까?

구분	내 용	비율	응답
1순위	정신건강관리	17.50%	186
2순위	건강생활실천사업	12.20%	130
3순위	방문건강관리	11.60%	123

Q 【지역보건전달체계 및 보건자원 재정비분야】에 대하여 우선적으로 필요한 분야는 무엇입니까?

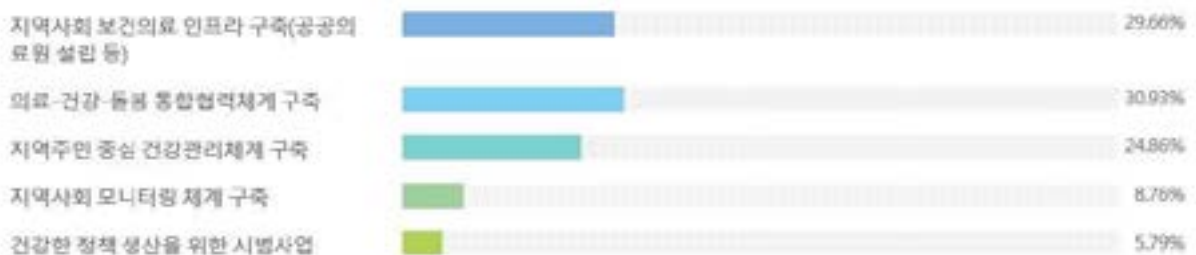

## ■ 코로나19 관련 문항

Q 귀하의 코로나19 유행 이전(2019년 12월 이전)의 일상생활 상태를 100점이라고 하고 일상생활이 완전히 정지된 것을 0점이라고 하면, 현재 상태는 몇 점입니까?

- 일상생활 상태가 변화 없다고 답한 2.3%(8명)를 제외한 97.7%(344명)이 코로나19 이전보다 일상생활 상태가 저하되었다고 답변함

결 과	0점(완전히 정지) (0.6%)	10~30점 (5.0%)	40~60점 (49.4%)	70~90점 (42.7%)
-----	----------------------	------------------	-------------------	-------------------

Q 코로나19 유행 이전과 비교 시 어떤 변화가 있습니까?



Q 코로나19 감염병 대응을 위해 보건소의 업무가 방역업무 외 모두 중단되었을 때 가장 불편했던 점은 무엇입니까?

결 과	건강증진사업 중단 33%	건강진단 발급불가 25%	진료불가 22%	예방접종 불가 13%	모르겠음 7%
-----	------------------	------------------	-------------	----------------	------------

Q 김해시보건소 코로나19 대응체제와 관련하여 코로나19 재유행 및 신종감염병 출현 시 개선되어야 하는 부분은 무엇이라고 생각하십니까?

- 신속 정확하며 체계적인 대응에 관한 요청이 대다수였음. 이를 위한 방안으로 인력충원, 콜센터 확대, 선별진료소 추가설치 등을 요구하는 의견이 많았음. 또한 취약계층 및 기저질환자 관리에 집중할 필요가 있다는 의견도 있었음.
- 그 외에 주차장 확대가 필요하다는 내용, 현재 대응에 만족한다는 의견도 찾아볼 수 있었음.

## ■ 기타 (보건소에 바라는 점)

- 친절도 개선과 사업내용 홍보에 대한 요구도가 높았음. 시설에 대한 의견(노후화, 협소한 주차공간)과 사업 활성화(치매, 정신건강, 취약계층관리, 만성질환관리, 청소년흡연교육, 금연클리닉)를 바라는 의견도 있었음.

## □ 건강문제 및 해결 능력에 영향을 미치는 환경

### 가. 보건 의료 정책 방향

#### ■ 정부 110대 국정과제

- 감염병 대응체계 고도화
  - 새로운 팬데믹 대비 방역체계 선진화
- 바이오·디지털 헬스 글로벌 중심국가 도약
  - 국민 개개인이 자신의 의료 및 건강정보를 손쉽게 활용할 수 있는 '건강정보 고속도로' 시스템을 구축하여 맞춤형 정보 제공
- 안전하고 질 높은 양육환경 조성
  - 전문인력이 가정에 직접 방문하는 생애 초기 건강관리사업 전국 확대
- 필수 의료 기반 강화 및 의료비 부담 완화
  - 국민 생명과 직결되는 감염병·응급·중증외상·분만 등 필수 공공의료 인력 및 인프라 강화를 통해 지역 완결적 의료체계 구축
- 예방적 건강관리 강화
  - ICT를 기반으로 동네 의원이 만성질환자에게 케어플랜, 건강관리서비스, 맞춤형 교육 등을 제공하는 만성질환 예방관리 강화
  - 영유아 로타바이러스 백신 국가 무료접종 실시 등 국가 필수 예방접종 확대 및 백신 안전관리 체계 개선
- 100세 시대 일자리·건강·돌봄체계 강화
  - 지역사회 계속 거주를 위한 예방적·통합적 돌봄 강화
  - 다양한 기술을 활용한 생활밀착형 돌봄 확산 기반 조성
  - 지역사회 계속 거주 지원 방향으로 서비스 강화 및 질 제고

#### ■ 경상남도





## ■ 김해시

- 비 전:  **이 이루어지는 따뜻한 행복도시 김해**
- 목 표: 상생 균형 행복 포용 혁신 성장
- 공약현황: 6대 분야 148개 공약(45개 부서 소관)

	중점과제	공약 수	관련부서
I	미래를 향한 열린 행정	12개 공약	8개 부서
II	100년을 준비하는 혁신교육·경제	29개 공약	11개 부서
III	탄소중립을 실천하는 녹색환경	25개 공약	18개 부서
IV	삶의 질을 바꾸는 공간 혁신	36개 공약	13개 부서
V	한 단계 진보한 의료·복지	23개 공약	8개 부서
VI	안전한 생활, 즐거운 문화	23개 공약	14개 부서

### ○ 보건의료 관련 공약사항

- 김해공공의료원 설립
- 24시간 아동전문병원 설립
- 공공산후조리원 설립
- 방문건강관리사업 확대
- 진례보건지소 신축
- 치매공공책임제 실현(어르신을 위한 치매전문종합센터 건립)
- 읍·면 지역 응급의료 체계보완(보건지소 환경개선, 119응급차량 추가 배치)

## 나. 사회·경제적 환경 변화

### ■ 인구 구조의 변화

- 저출산·고령화로 인구 구조 변화 가속

### ■ 기술혁신으로 보건사업 수행방식의 다변화 필요

- 디지털 헬스케어 발전, 코로나19 이후 비대면 진료 증가 및 ICT 기술 활용 등 보건사업 수행방식 변화

### ■ 신종감염병, 만성질환, 정신질환 증가

### ■ 지역 간 보건의료 인프라 격차 지속

- 의료기관 및 의료인 등 의료자원 수도권·대도시 집중으로 지역 간 의료 공급 및 불균형 발생

## 다. 물리적 환경 변화

### ■ 기후변화

- 최근 4년간 김해시 폭염일수<sup>6)</sup>가 전국 대비 김
- 폭염·한파 등 기후변화에 따른 질병·사망 및 감염병 증가로 건강위험 증대
- 건강취약계층에 대한 방문건강관리 및 감염병 대응관리 체계구축 강화 필요



**【김해시 극한기온(폭염, 한파) 발생환자 신고 현황】**

구 분	2019		2020		2021		2022	
	온열	한랭	온열	한랭	온열	한랭	온열	한랭
발생환자(명)	26	6	24	4	20	4	28	1

(자료: 질병관리청)

### ■ 미세먼지

- 김해시는 최근 5년간 미세먼지 및 초미세먼지 수치가 감소하는 추세이나, 경상남도 평균 대비 높음.
- 취약계층 대상 미세먼지 건강보호 홍보자료 배부 및 안내 등 건강관리 강화 필요.
- 김해시 미세먼지 현황

구 분 ( $\mu\text{g}/\text{m}^3$ )		환경기준	2018	2019	2020	2021	2022. 9.
미세먼지 (PM10)	전 국	50	41	41	32	36	31
	경 남		42	38	29	30	25
	김해시		39	39	30	33	27
초미세먼지 (PM2.5)	전 국	15	23	23	18	18	17
	경 남		20	19	16	15	14
	김해시		20	21	17	16	15

(자료: 에어코리아 환경부 대기환경정보)

6) 폭염일수: 일일 최고기온이 33도 이상인 연중일수

## □ 지역의 보건문제 해결역량

### 가. 지역 보건기관 역량

■ 조직: 1소 5과 28팀 정원 166명



### ■ 인력

(단위: 명)

구분	공중보건 의사	일반직	임기제 공무원 공무직 및 기간제	전 체
인원	17	173	149	339

### ■ 예산

(단위: 백만원)

2019	2020	2021	2022
○ 김해시 1,288,520 ○ 보건소 23,912(1.86%)	○ 김해시 1,445,863 ○ 보건소 25,419(1.76%)	○ 김해시 1,542,321 ○ 보건소 25,780(1.67%)	○ 김해시 1,638,467 ○ 보건소 35,619(2.17%)

### ■ 시설

(단위: 개소)

계	보건소	보건지소	건강생활지원센터	보건진료소	치매안심센터	선별진료소
14	1	8	2	1	1	1

### ■ 구성원 역량

(단위: 명)

전문인력 교육 이수 현황	2019	2020	2021	2022
총 인원 수	112	116	113	122
정규직	76	76	76	76
전문인력 (공무직+시설팀+기간제)	36	40	37	46

### ■ 수상 현황(2019년~2022년)

- 최근 4년간 11개 분야 23개\* 기관상 수상
- 2020년~2022년 대한민국건강도시상 3년 연속 수상

\*수상내역: 통합건강증진사업 8, 방문건강관리사업 2, 치매예방관리사업 2, 정신건강사업 2, 구강건강사업 2, 지역사회건강조사사업 1, 감염병관련 3, 건강도시 3

## 나. 지역 보건자원 역량

### ■ 의료기관 현황

(2022년 9월 기준, 단위: 개소, 내부자료)

계	종합병원	병원	한방병원	요양병원	정신병원	의원/치과/한의원
의료기관 수	5	22	4	32	4	225/136/109
병상 수	1,571	1,792	246	5,455	1,151	547

### ■ 인구 천 명당 의료기관 병상 수\*: 김해 19.9개, 경남 19.2개, 전국 13.8개

\* 자료: KOSIS 국가통계포털, 국민건강보험공단 지역별의료이용통계, 2021년 12월 말 기준

### ■ 의약품 등 판매업소 현황

(2022년 9월 기준, 단위: 개소, 내부자료)

계	의약품판매 및 취급업소						의료기기판매 (임대)업소
	소계	약국	의약품 도매상	안전상비 의약품	한약업사	의료기관	
1,575	732	196	96	435	5	0	843

### ■ 보건소 민간위탁기관 현황

구 분	수탁 기관명	수탁 기간	위탁 사무
김해시정신건강 복지센터	한사랑병원	2022.1.1.~2024.12.31.	김해시정신건강복지센터 운영
김해시중독관리 통합지원센터	한사랑병원	2022.1.1.~2024.12.31.	김해중독관리통합지원센터 운영

### ■ 학교 수

(단위: 개소, 2021년 김해시 통계연보자료)

합 계	초등학교	중학교	고등학교	대학교
123	60	33	26	4

### ■ 사회복지시설

(단위: 개소, 2021년 김해시 통계연보자료)

구 분	이용시설						지역 아동	생활시설					
	종합	자활	노인	장애 인	아동	여성		정신 요양	장애인	여성	아동	노인	청소년
개소수	7	1	633	12	423	5	33	1	8	2	5	18	2

### ■ 의료인력 현황

(기준: 2021.12.기준)

의사	한의사	치과의사	간호사	조산사
715	185	216	1,789	2

### ■ 인구 천 명당 의료기관 종사 의사 수\*: 김해 2.07명, 경남 2.53명, 전국 3.1명

\* 자료: KOSIS 국가통계포털, 국민건강보험공단 지역별의료이용통계, 2021년 12월 말 기준

## ■ 지역사회 건강친화 환경 자원

### ○ 체육시설

(단위: 개소, 2021년 김해시 통계연보자료)

합 계	수영장	당구장	무도학원	골프장	골프 연습장	헬스장	체육도장	체육교습	기타시설	종합 체육시설
748	5	127	9	5	136	95	190	10	28	143

### ○ 도시공원

(단위: 개소, 천㎡, 2021년 김해시 통계연보자료)

합 계		근린공원		어린이공원		소공원		주제공원	
개소	면적	개소	면적	개소	면적	개소	면적	개소	면적
216	2,566	44	2,154	149	294	16	24	7	94

### ○ 김해시 우리 동네 걷기 좋은 길

구 분	우리 동네 걷기 좋은 길 12선
걷기 좋은 길	울하천길, 해반천과 가야의 거리 길, 분성산길, 사색오솔길, 봉화마을 대통령의 길, 화포천 버들길
치유의 길	비만 탈출 길, 당뇨병 예방길, 고혈압 예방길
행복한 길	서낙동강 둘레길, 대청천과 대청계곡길, 아우름길

### ○ 지역사회 물리적 환경에 대한 지역주민 만족도

- 우리 동네의 생활환경에 대해 만족한다 83.3%, 우리 동네의 전반적 안전수준에 대해 만족한다 80.3%, 우리 동네의 자연환경에 대해 만족한다 73.8% 순서임.

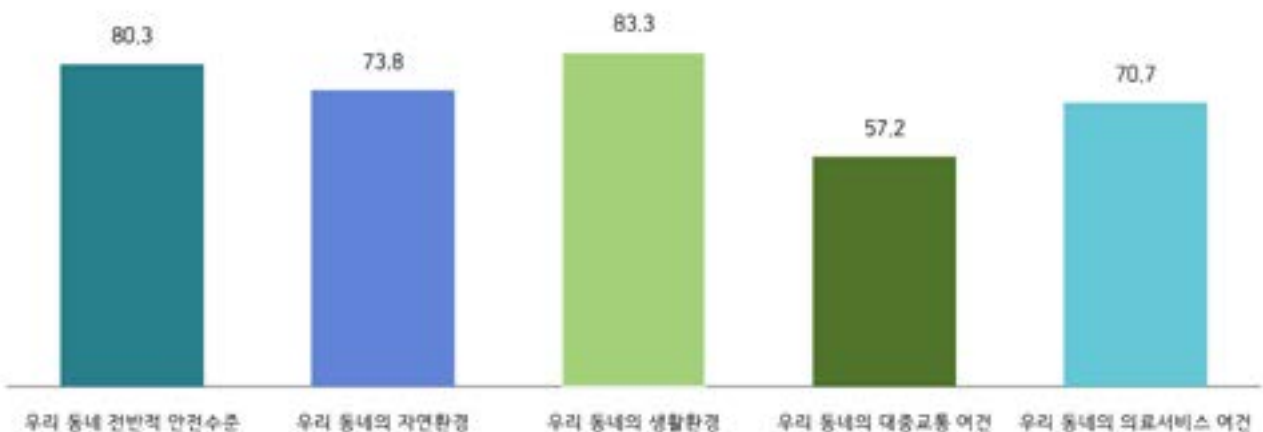

(자료: 2021년 김해시 지역사회건강조사)

## ■ 지역사회자원 협력 현황

	기 관 명	연계·협력 내용
민간기관	김해중앙병원	감염병확진/추정/의심환자 격리 치료거점병원
	갑을장유병원	
	진영병원	
	김해복음병원	
	조은금강병원	
	누가병원	김해시정신건강증진센터 위탁 운영
	한사랑병원	김해중독관리통합지원센터 위탁 운영
	동의대학교	한의학건강증진사업 자문
	김해시한의사회	건강증진사업 협조
	열린한의원	
	YMCA청소년 단기쉼터	
	경남도립노인전문병원	복지부 지정 치매거점병원
	조은금강병원, 김해중앙병원	치매정밀진단 협약병원
	한솔재활요양병원, 엠아이병원	
	갑을장유병원, 김해굿모닝병원	
	국민건강보험공단 김해지사	건강검진 및 심뇌혈관질환 예방관리사업 협조
	인제대학교	운동, 영양, 금연절주사업 관련 행사 자문 및 협조
	가야대학교	참여형건강증진사업 추진
	내외미치과의원	특수학교구강보건실 운영 협조
	마산대학	구강보건의날 행사 협조
	부산대치과대학	수돗물불소농도조정사업 및 구강보건사업 협조
	경상대학교 병원 권역심뇌혈관질환센터	심뇌혈관질환 예방관리사업 협조 및 교육 협조
	대한결핵협회	엑스선 이동검진, 객담검사
	우리여성병원외3	임산부건강교실 운영협조
	장유산후조리원외2	
	인구보건복지협회 경남지부	성교육자료지원 및 성교육 운영협조
	김해YWCA 외 2	산모신생아 건강관리사 지원사업 제공기관
	김해시 재가복지연합회	방문건강관리사업 추진 협조
	김해시어린이집연합회	어린이대상 금연사업, 아토피·천식안심학교사업 협조
	김해사립유치원총연합회	
	김해공립유치원교사연합회	
	알콜상담센터	문제음주자 상담관리
	부산광역시 아토피·천식 교육정 보센터	아토피·천식 예방관리사업 협조 및 교육 협조
(재)대한걷기연맹	걷기지도자 양성 교육, 걷기운동관련 자문	
대한걷기연맹 창원지부		
대한산업보건협회	건강증진사업(건강한 직장만들기) 협조	

기 관 명		연계·협력 내용
의료관련 단체	김해시의사회	감염병환자 발생 신고, 예방접종 실적 보고, 비상진료 의료기관 자율 지도, 관련법 자율정화 유도 간담회 참여
	김해시치과의사회	노인보철사업 및 구강보건사업 협조 관련법 자율정화 유도 간담회 참여
	김해시안과의사회	심뇌혈관질환 예방관리사업 협조 만성질환 합병증검사 협조
	김해시소아청소년과의사회	아토피·천식 예방관리사업 협조 알레르기 확진 검사 협조
	김해시약사회	마약캠페인 참여 관련법 자율정화 유도 간담회 참여
	김해시한의사회	무료한방진료, 관련법 자율정화 유도 간담회참여 한방건강증진사업 추진 협조
사회복지 시설·단체	김해여성회	여성주간 검진사업을 비롯한 보건사업
	김해시자원봉사협의회	건강생활실천 행사지원 방문건강관리사업 대상자 관리 연계
	색동어머니회	구강보건교육협조 아토피, 천식예방사업 프로그램 지원(아동극 등) 어린이건강증진축제 금연교육 협조
	대한노인회 김해지회	노인건강관리사업 연계추진
	김해지역아동센터 협의회	영양교육관련협조 취약계층 아토피·천식 예방관리 사업 협조
	김해종합사회복지관	동화장애인 대상 운동프로그램 적용, 장애인구강검진
	김해시노인종합복지관	노인구강검진 및 보건교육
	김해여성인력개발센터	방문보건사업 등록관리자 관리내용 협의
	생림정신요양원	정신보건사업 대상자 관리 및 시설 수용자 건강진단
	경남은혜학교	학교구강보건실 운영
	동광육아원	사회복지시설 수용자 건강진단
	진우원	사회복지시설 수용자 건강진단
	보현행원	사회복지시설 수용자 건강진단
방주원	사회복지시설 수용자 건강진단	
경로당 559개소	의료소외지역 순회진료 및 보건교육	

### ■ 코로나19 관련 대응체계 및 자원 협력 현황

대응체계		자원 협력 현황
행정지원센터		보건소 재택치료 관련부서
관내 병·의원	24시간 의료상담센터	경희대학교 교육협력 중앙병원
	선별진료소 운영	관내 5개 병원
	자율입원병원	관내 16개 병·의원
	검사 및 치료	관내 139개 병·의원

## 2. 지역사회 현황분석 종합

### □ 현황분석 및 의견수렴을 통한 건강문제

#### 가. 인구현황 요약

일반 인구	전국 시군구 중 인구순위 22위이며, 전체 인구수는 최근 3년간 감소
	고령인구 지속 증가로 고령사회 진입 직전
	저출산 현상으로 출생아 수 감소 현상 매년 지속
	최근 5년간 아동·청소년 및 청년인구는 감소하고 중장년인구와 노인인구는 증가
취약 계층 인구	65세 이상 인구, 독거노인, 장애인, 기초생활수급자, 1인 가구 인구가 증가
	노인, 독거노인, 장애인 인구는 내외동, 북부동, 진영읍 순으로 많음
	기초생활수급자 인구는 내외동, 북부동, 삼안동 순으로 많음

#### 나. 건강수준 요약

수명	김해시 기대수명 83.23세(전국 84.77세, 경상남도 83.63세)
	김해시민의 소득수준 간 기대수명 격차는 6.68세로 전국 8.16세 및 경상남도 7.94세 대비 적음
사망 요인	연령표준화 사망률 322.9명으로 전국 및 경상남도 대비 높음
	사망원인별로는 암, 심장질환, 자살, 뇌혈관질환, 당뇨병 순서임
	자살로 인한 사망은 최근 3년 평균 145명으로 전국 및 경상남도 대비 높음
질환 현황	코로나19 등 신종감염병 유행
	고혈압, 당뇨병 등 만성질환 의료 이용률 증가
	65세 이상 노인인구의 치매 유병률 증가 폭염, 한파 등 기후변화로 인한 환자 수 증가
건강 행태	현재흡연율, 월간음주율, 고위험 음주율, 비만율이 높음
	낮은 구강건강수준(주관적 구강건강이 나쁜 인구비율, 저작불편 호소율 악화)
	스트레스 인지율, 우울감 경험률, 우울증상 유병률이 높음
건강 형평성	코로나19로 인한 건강행태 변화로는 흡연, 음주, 인스턴트식품 섭취 증가, 신체활동 감소
	지역별로는 중부생활권 건강 수준이 가장 낮음, 소득수준별로는 고소득자의 기대수명이 더 김
	연령별로는 65세 이상 건강수준 낮음 (주관적 건강 인지율 ↓, 건강정보 이해부족 ↑, 근력운동 실천율 ↓) 건강결정요인별 건강결과 전국 167위, 경상남도 11위

#### 다. 지역사회 요구도 요약

##### ■ 보건사업 우선순위 대상

- 65세 이상 노인, 19~64세 성인, 취약계층, 모성 및 영·유아 순서임

##### ■ 생애주기별 우선요구 사업

- 생애주기별(아동, 청소년, 성인), 취약계층 대상 우선요구 사업은 정신건강관리사업임
- 노인대상 우선요구 사업은 치매관리사업이며 모성·영유아대상 우선요구사업은 예방접종임

##### ■ 향후 4년간 보건소가 나아가야 할 방향

- 감염병예방관리, 정신건강관리, 건강증진사업운영, 노인건강증진, 심뇌혈관·만성질환관리 순서임

##### ■ 보건자원 재정비 분야

- 의료·건강·돌봄 통합협력체계 구축, 공공의료원 설립 등 보건의료 인프라 구축, 지역주민 중심 건강관리체계 구축 순서임



## 라. 김해시 현황 종합분석

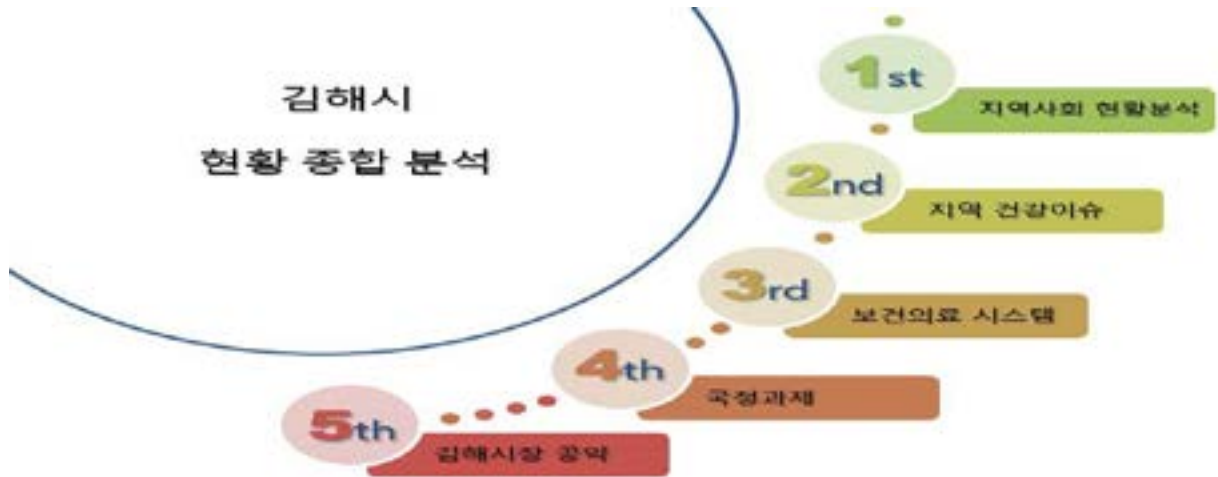

1st	<p>✓ <b>지역사회 현황분석</b></p> <p>인구현황: 고령화, 저출산, 1인가구 등 취약계층 인구 증가, 지방소멸 우려지역 증가 건강문제: 암·심뇌혈관질환, 자살, 만성질환, 건강행태, 연간 필요서비스 미치료율, 건강불평등</p>
2nd	<p>✓ <b>지역주민 건강이슈</b></p> <p>감염병 대응 및 정신건강사업 요구도 증가 만성질환, 치매, 자살, 환경에 관한 관심도 증가</p>
3rd	<p>✓ <b>보건의료 시스템</b></p> <p>관외 의료이용 비율 증가, 고혈압 진단 경험자의 치료율 감소 만성질환(고혈압, 당뇨병, 이상지질혈증) 및 치매 의료이용률 증가 연간 필요서비스 미치료율 증가</p>
4th	<p>✓ <b>국정과제</b></p> <p>감염병 대응체계 고도화, 바이오·디지털 헬스 글로벌 중심국가, 필수의료 기반 강화, 예방적 건강관리 강화, 건강-돌봄체계 강화</p>
5th	<p>✓ <b>민선 8기 김해시장 공약</b></p> <p>김해 공공의료원 설립, 공공 산후조리원 설립, 24시간 아동전문병원 설립, 방문간호사업 확대, 치매공공책임제, 응급의료체계 보완 등</p>



## □ SWOT 분석 및 분석에 따른 추진 전략

### 가. SWOT 분석

#### Strengths(강점)

- 민선 8기 시장 공약에 부합되는 자원 확충
- 낮은 고령화율(경상남도 내 두 번째)
- 공공보건기관 확충 및 환경개선
- 소득에 따른 건강 격차가 크지 않음
- 통합건강증진사업 전문교육 등 직원역량 강화
- 인구 천 명당 의료기관 병상 수가 많음 (전국 13.8개, 경남 19.2개, 김해 19.9개)

#### Weaknesses(약점)

- 관외 의료이용률 증가
- 권역별 의료자원 불균형
- 인구 천 명당 의료기관 종사 의사 수가 적음 (전국 3.1명, 경남 2.53명, 김해 2.07명)
- 코로나19 대응 등 업무 과중과 연속성 결여
- 전국 및 경상남도 대비 낮은 재정자립도

#### Opportunities(기회)

- 의사출신 시장으로 보건의료분야에 대한 전문성과 높은 관심도
- 국정지표 및 도지사 중점과제와 부합된 김해 공공의료원 설립 등 보건의료자원 확충 강화
- 4차산업 발달에 따른 보건의료서비스 기술 발달로 코로나19 관리에의 활용 경험
- 비대면 건강관리 인프라 구축
- 평균수명 증가 및 신종감염병 출현으로 보건 의료에 대한 시민의 요구도가 높음
- 응급의료(심폐소생술 등) 대한 사회적 관심도 증가
- 환경문제에 대한 사회 전반의 높은 관심도 (RE100<sup>7)</sup>, ESG<sup>8)</sup> 등)

#### Threats(위협)

- 인구감소와 소멸위험지역 증가
- 고령인구 지속적 증가로 고령사회 진입 전 단계
- 평균수명 증가로 인한 의료비 증가
- 출산율 감소
- 취약계층의 지속적인 증가 (1인가구, 독거노인, 기초생활수급자, 장애인)
- 코로나19 등 신종감염병 출현
- 인구 및 자원의 수도권 집중화로 대형(대학) 병원의 유지가 어려움
- 기후변화와 미세먼지 증가

### 나. SWOT 분석에 따른 추진전략

#### SO전략

- 의료전문가인 민선8기 시장 공약이행으로 보건관련 자원확충 및 의료형평성 확보
- 공공보건기관 확충 및 풍부한 의료자원을 활용한 감염병 대응·관리체계 구축
- 4차산업 기술접목 및 담당인력 전문교육을 통한 건강증진사업 활성화

#### ST전략

- 전국 및 경남 대비 소득수준별 건강수명 격차가 적으므로, 소득기준에 따른 건강불평 등 보다는 취약계층 및 읍면지역 건강불평등 해소 중심의 사업체계 구축
- 대형(대학)병원 부재에 따라 대형병원 유치 시도와 더불어 시장공약사항인 김해공공의료원 설립으로 의료자원 확보

#### WO전략

- 코로나19의 대응 경험을 통한 감염병 관리체계 전문성 강화
- 비대면 건강관리 체계구축(AI·IOT)으로 권역별 의료 불균형 해소
- 생활수준향상 및 생활패턴 변화에 따른 건강증진프로그램 전문화(모바일헬스케어)로 비대면 건강관리 체계 구축

#### WT전략

- 고령화와 늘어나는 기대수명에 대응하여 디지털 노인건강관리 활성화로 의료자원 불균형 해소 및 건강수명 연장
- 건강검진 확대를 통한 국가암조기검진으로 표준화사망률을 낮춤
- 보건의료관련 예산 확대 및 보건기관 인력 확보

7)RE100: 재생에너지(Renewable Energy)100%의 약어

8)ESG(Environment, Social, Governance): 지속가능한 경영의 핵심요소이며, 환경을 위해 하는 일 모두를 포괄 함

우선순위 결정(BPRS: Basic Priority Rating System)

건강문제	건강문제의 크기(A)		건강문제의 심각도(B)	사업의 효과(C)	BPRS (A+2B)*C	순위
	문제					
환경문제	신종감염병 출현	10	10	8	240	1
	환경관련 건강문제 증가					
고령화 문제	만성질환 유병률 증가	9	8	9	225	3
	만성질환, 치매 등 노인 의료비 증가					
저출산 문제	난임률 증가	8	8	8	192	6
	육아부담 증가					
생명존중 부족	높은 자살율	9	10	8	232	2
	생명안전 환경 부족					
건강불평등 심화	소득수준에 따른 기대수명 격차	8	8	9	216	4
	지역별 건강격차					
건강관리 부족	예방적 건강관리 부족	9	8	8	200	5
	건강관리 접근성 문제					

우선순위 실현 가능성 판단(PEARL)

건강문제	적절성	경제적 타당성	수용성	자원이용 가능성	적법성	PEARL (0또는1)
환경문제	1	1	1	1	1	1
고령화문제	1	1	1	1	1	1
저출산문제	1	1	1	1	1	1
생명존중부족	1	1	1	1	1	1
건강불평등심화	1	1	1	1	1	1
건강관리 부족	1	1	1	1	1	1

## □ 건강문제 도출에 따른 8기 추진전략 필요성

건강문제	요인	해결안	세부사업	8기 추진전략
환경문제	신종감염병 출현	<ul style="list-style-type: none"> <li>◦시민안심 감염병 대응 관리체계 구축</li> <li>◦다분야연계 건강돌봄 체계강화</li> </ul>	<ul style="list-style-type: none"> <li>◦감염병 사전예방 및 신속대응 체계구축</li> <li>◦예방접종을 향상으로 감염성질환 예방관리</li> <li>◦지역사회중심 결핵관리 체계 구축</li> <li>◦기후(폭염·한파) 대응강화 맞춤형 방문건강관리</li> </ul>	<ul style="list-style-type: none"> <li>◦감염병 대응 공공보건으로 역량강화</li> <li>◦건강안전망</li> </ul>
	환경관련 건강문제 증가			
고령화 문제	만성질환 유병률증가	<ul style="list-style-type: none"> <li>◦고령친화 건강돌봄 체계강화</li> <li>◦다분야연계 건강돌봄 체계강화</li> </ul>	<ul style="list-style-type: none"> <li>◦치매안심도시 조성</li> <li>◦웰다잉문화조성 사업</li> <li>◦기후(폭염·한파) 대응강화 맞춤형 방문건강관리</li> <li>◦지역사회 통합돌봄 ICT 건강돌봄센터 운영</li> <li>◦AI·IoT 기반 어르신 건강관리 사업</li> </ul>	<ul style="list-style-type: none"> <li>◦통합건강 관리체계</li> <li>◦건강안전망</li> </ul>
	만성질환 의료비 증가	<ul style="list-style-type: none"> <li>◦디지털기반 건강 관리 체계구축</li> </ul>		
저출산 문제	난임률 증가	<ul style="list-style-type: none"> <li>◦아이낳고 키우기 좋은 행복도시 조성</li> </ul>	<ul style="list-style-type: none"> <li>◦저출산 대응 임신·출산·양육 지원</li> <li>◦꿈나무 건강체험관 운영</li> </ul>	<ul style="list-style-type: none"> <li>◦통합건강 관리체계</li> </ul>
	육아부담 증가			
생명존중 부족	높은 자살율	<ul style="list-style-type: none"> <li>◦정신건강사업으로 마음 안전도시 조성</li> <li>◦응급의료 대응체계 구축 및 역량강화</li> </ul>	<ul style="list-style-type: none"> <li>◦정신건강관리 및 자살고위험군 발굴·관리</li> <li>◦중독 및 디지털기기 등 이용장애 대응강화</li> <li>◦응급의료 대응체계 구축 및 신속대응 역량강화</li> </ul>	<ul style="list-style-type: none"> <li>◦건강안전망</li> <li>◦보건의료 역량 강화</li> </ul>
	생명안전 환경 부족			
건강불평등 심화	소득수준에따른 기대수명 격차	<ul style="list-style-type: none"> <li>◦공공보건으로 역량강화</li> <li>◦전생애주기별 평생 건강안전망 구축</li> <li>◦디지털기반 건강 관리체계 구축</li> <li>◦건강취약계층 보호 체계구축</li> </ul>	<ul style="list-style-type: none"> <li>◦건강생활지원센터 활성화 운영</li> <li>◦건강환경조성 및 건강거버넌스 구축</li> <li>◦디지털 신체활동 시스템 활성화</li> <li>◦의료취약계층 건강관리 지원서비스 제공</li> <li>◦의료사각지대 취약계층 건강관리서비스 확대</li> <li>◦장애인 사회참여를 위한 재활프로그램 운영</li> </ul>	<ul style="list-style-type: none"> <li>◦보 건 의 료 역량 강화</li> <li>◦통합건강 관리체계</li> <li>◦건강안전망</li> </ul>
	지역별 건강격차			
건강관리 부족	예방적 건강관리 부족	<ul style="list-style-type: none"> <li>◦전생애주기별 평생 건강안전망 구축</li> <li>◦생활터별 만성질환 예방관리 체계구축</li> <li>◦다분야 연계 건강관리 체계구축</li> </ul>	<ul style="list-style-type: none"> <li>◦금연 운동, 균형잡힌식생활로 평생건강체계구축</li> <li>◦생애주기별 구강관리서비스 제공</li> <li>◦건강한 직장·이웃·학교 만들기</li> <li>◦지역사회 통합돌봄 ICT 건강돌봄센터 운영</li> <li>◦기후(폭염·한파) 대응강화 맞춤형 방문건강관리</li> </ul>	<ul style="list-style-type: none"> <li>◦통합건강 관리체계</li> <li>◦건강안전망</li> </ul>
	건강관리 접근성 문제			



## Ⅱ

# 제7기 지역보건의료계획 성과와 한계

- |                            |    |
|----------------------------|----|
| 1. 제7기 지역보건의료계획 주요성과 ..... | 55 |
| 2. 제7기 지역보건의료계획 개선방안 ..... | 57 |



## II. 제7기 지역보건의료계획 성과와 한계

### 1. 제7기 지역보건의료계획 주요성과

#### □ 대표성과 분석

##### 가. 전략별 성과지표 달성현황

전략	성과지표	지표성격	달성현황			평가		비고
			목표	실적	달성현황	가중치	점수	
I 의료공공성 인프라 조성	건강생활지원센터 건립	투입지표	건강생활지원센터 건립 (2개소)	1개소	미달성	10%	0	
	심폐소생술 교육 경험률	결과지표	심폐소생술 교육 경험률 (32.8%)	24.2	미달성	10%	0	2020년
	18개월 영유아 완전접종률	결과지표	18개월 영유아 완전접종률 (95%)	93.04	미달성	10%	0	
II 주민중심 맞춤형 건강 관리 체계구축	김해시 인구 10만 명당 자살사망률 감소	결과지표	김해시 인구 10만 명당 자살사망률 감소 (22.0명)	25.2	미달성	15%	0	2021년
	심근경색 조기증상 인지율	결과지표	심근경색 조기증상 인지율 (42.8%)	35.9	미달성	10%	0	2021년
	걷기실천율	결과지표	걷기실천율 (34.9%)	48.4	달성	10%	10	2021년
	암검진 수검률	결과지표	암검진 수검률 (46.73%)	47.82	달성	10%	10	2021년
III 다분야간 연계 협력을 통한 건강안정망 확보	산모신생아 건강관리 서비스지원율 (최근5년간 평균서비스지원율 17%의 6%향상)	결과지표	산모신생아 건강관리 서비스지원율 (23.0%)	51.41	달성	10%	10	2021년
	치매안심센터를 통한 치매등록관리율	결과지표	치매안심센터를 통한 치매등록관리율 (55.7%)	71.5	달성	15%	15	

##### 나. 자원투입 성과

구분	2019	2020	2021	2022
인력	◦ 조작: 5과 25팀 ◦ 정규직: 148명	◦ 조작: 5과 25팀 ◦ 정규직: 151명	◦ 조작: 5과 28팀 ◦ 정규직: 166명	◦ 조작: 5과 28팀 ◦ 정규직: 173명
시설	-	◦ 치매안심센터 건립 ◦ 동부건강생활지원센터 건립	◦ 보건소 그린리모델링 ◦ 보건지소 그린리모델링 (대동·한림면보건지소, 도요보건진료소) ◦ 상사선별진료소 증축	◦ 진례면보건지소 건강증진형 보건지소 기능향상 추진
장비	◦ 보건소 의료장비 구입 - 자동화분석기 외 3종 ◦ 보건지소 의료장비 구입 - 자동화분석기 외 2종	◦ 동부건강생활지원센터 개소 -키오스크 외 61종 ◦ 보건소 의료장비 구입 -혈액약품냉장고 외 6종 ◦ 통합보건지소 의료장비 구입 -혈액약품냉장고 외 1종	◦ 진례면보건지소 차량구입	◦ 보건소 의료장비 구입 -광학현미경 외 1종 ◦ 건강증진형보건지소 -혈액약품냉장고 외 6종 ◦ 보건진료소 의료장비구입 -약품포장기(자동)
예산	◦ 김해시 1,288,520백만원 ◦ 보건소 23,922백만원(1.86%)	◦ 김해시 1,445,863백만원 ◦ 보건소 25,419백만원(1.76%)	◦ 김해시 1,542,321백만원 ◦ 보건소 25,780백만원(1.67%)	◦ 김해시 1,638,467백만원 ◦ 보건소 35,619백만원(2.17%)

## □ 성과평가

전략	성과지표	평가(잘된점, 잘못된 점, 한계점 등)
I 의료 공공성 확보를 위한 인프라 조성	건강생활지원센터 건립	<ul style="list-style-type: none"> <li>❖목표 건강생활지원센터 2개소 건립, 목표대비 50%(1개소 건립)</li> <li>◦ 건강생활지원센터 1개소 건립(2020년)</li> <li>◦ 건강생활지원센터 건립으로 도심권 공공의료 취약지역으로 접근성 향상</li> <li>◦ 건강생활지원센터 운영을 위한 조직 및 보건의료인력 충원 애로</li> <li>◦ 코로나19로 건강생활지원센터 운영 중단</li> <li>◦ 건강생활지원센터 부지매입 및 건물건립 시 재정 부담으로 목표(2개소) 미달성</li> </ul>
	심폐소생술 교육 경험률	<ul style="list-style-type: none"> <li>❖목표 32.8%, 2020년 심폐소생술 교육 경험률 24.2%</li> <li>◦ 코로나 확산방지를 위해 비대면 교육(심폐소생술 교육용 장비대여) 실시</li> <li>◦ 코로나 확산으로 인해 집합교육 어려움</li> <li>◦ 비대면 교육 병행 추진에도 목표 미달성</li> </ul>
	18개월 영유아 완전접종률	<ul style="list-style-type: none"> <li>❖목표 95%, 18개월 영유아 완전접종률 93.04%</li> <li>◦ 코로나19 대응상황에서도 목표량 달성에 만전을 다함</li> <li>◦ 영유아 인구의 출국 시 지속 관리 어려움이 있으며, 개인 건강상태 및 외부적인 요인(코로나19 등)에 의한 접종지연으로 목표 미달성</li> </ul>
II 주민중심 맞춤형 건강 관리 체계구축	김해시 인구 10만 명당 자살사망률 감소	<ul style="list-style-type: none"> <li>❖목표 22명, 김해시 인구 10만 명당 자살사망률 25.2명</li> <li>◦ 지역맞춤형 공모사업 선정으로 중점 대상자에게 자살예방사업 추진</li> <li>◦ 코로나19 확산으로 대면 및 집합한계로 사업추진에 차질 발생, 위기 상황에 따른 대응을 위한 전부서 및 유관기관과의 협업체계 부족으로 목표 미달성</li> </ul>
	심근경색 조기증상 인지율	<ul style="list-style-type: none"> <li>❖목표 42.8%, 심근경색 조기증상 인지율 35.9%</li> <li>◦ 코로나19로 만성질환관리사업 교육 및 홍보 등 사업운영 어려움</li> <li>◦ 만성질환관리사업의 대상자이 고혈압,당뇨질환자가 더 많은 비중 차지</li> <li>◦ 추진과제에 대한 대표성을 가지지 못한 성과지표</li> </ul>
	걷기실천율	<ul style="list-style-type: none"> <li>❖목표 34.9% 대비 48.4%로 초과 달성</li> <li>◦ 워크온 앱 구축으로 ICT 접목 건강도시 기반 마련</li> <li>◦ 워크온 앱 활용하여 코로나19 상황에서도 비대면 걷기 시도</li> <li>◦ 코로나19 확산으로 걷기지도자 양성, 걷기 동아리 활동 미흡</li> <li>◦ 코로나19 대응으로 업무 전면 중단 등 업무 지속성 결여</li> </ul>
III 다분야간 연계 협력을 통한 건강안 전망 확보	암검진 수검율	<ul style="list-style-type: none"> <li>❖목표 46.73% 대비 47.82%로 초과 달성</li> <li>◦ 경남에서 검진대상 건수가 가장 많음</li> <li>◦ 1:1 개인 맞춤형 전화, 우편안내를 통한 적극적 비대면 홍보 추진</li> <li>◦ 국민건강보험공단 등 유관 기관과의 협조체계 구축</li> <li>◦ 코로나19로 인한 대면 교육 및 홍보의 어려움</li> <li>◦ 연말 집중 검진으로 인한 서비스 불만 및 미수검자 발생</li> </ul>
	산모신생아 건강관리 서비스지원율	<ul style="list-style-type: none"> <li>❖목표 23% 대비 51.41%로 초과 달성</li> <li>◦ 산모·신생아 건강관리서비스 지원사업의 정부지원형 대상 확대 실시로 출산가정의 경제적 부담 완화</li> <li>◦ 코로나감염증의 유행과 관련하여 안심하고 서비스 받을 수 있도록 방역 관련 철저한 관리 및 감독이 필요함</li> </ul>
	치매안심센터를 통한 치매등록관리율	<ul style="list-style-type: none"> <li>❖목표 55.7% 대비 결과 71.5%로 15%이상 초과 달성</li> <li>◦ 주요사업 성과와 개선방안이 도출이 잘 되었고 사업계획이 체계적임</li> <li>◦ 코로나19로 집단대상 조기검진 및 대상자발굴에 어려움이 있었음</li> <li>◦ 산재되어 있는 대상자 조기발견을 위한 다양한 연계와 홍보가 필요함</li> </ul>



## 2. 제7기 지역보건의료계획 개선방안

### □ 제7기 성과에 대한 자체평가

전략 I	의료공공성 확보를 위한 인프라 조성										
추진과제 1	공공의료서비스 접근성 향상을 위한 인프라 확충										
사업내용 및 성과달성도	<b>1 지역공공보건기관 자원 재정비</b> ○ 사업내용 및 성과달성도										
	<table border="1"> <thead> <tr> <th>달성도</th> <th>2019</th> <th>2020</th> <th>2021</th> <th>2022</th> </tr> </thead> <tbody> <tr> <td>성과</td> <td>건강생활지원센터 건립 1개소</td> <td>동부 치매·건강생활 지원센터 건립</td> <td>보건소·보건지소 리모델링 준공</td> <td>진례면 건강증진형 보건지소 건립 추진</td> </tr> </tbody> </table>	달성도	2019	2020	2021	2022	성과	건강생활지원센터 건립 1개소	동부 치매·건강생활 지원센터 건립	보건소·보건지소 리모델링 준공	진례면 건강증진형 보건지소 건립 추진
	달성도	2019	2020	2021	2022						
	성과	건강생활지원센터 건립 1개소	동부 치매·건강생활 지원센터 건립	보건소·보건지소 리모델링 준공	진례면 건강증진형 보건지소 건립 추진						
<b>2 건강생활지원센터 운영</b> ○ 사업내용 및 성과달성도											
<b>【동부건강생활센터 운영】</b> -건강생활실천사업: '21년 2,222명->'22년 9월 3,166명 -만성질환 예방관리사업: '21년 340명->'22년 9월 316명 -지역사회중심 재활사업: '21년 715명->'22년 9월 557명  <b>【주촌건강생활센터 운영】</b> - 주촌면: 2018년 대비 흡연율 감소, 권장 신체활동 수행률 증가로 건강수준 향상 - 칠산서부동: 2018년 대비 음주율 감소, 권장 신체활동 수행률 증가로 건강수준 향상											
주요성과	▶ 공공의료체계 확충 및 보건(지)소 환경개선을 통한 의료 접근성 강화 ▶ 코로나 확산 속에 동부건강생활지원센터 개소 ▶ 주촌면, 칠산서부동 소생활권 중심 맞춤형 운동교실운영 및 주도주도 걷기 특화사업 추진										
잘된 점	○ 적극적인 공모사업 추진으로 공공보건의료기관의 인프라 확충 ○ 의료취약지역인 동부지역에 건강생활지원센터의 개소 ○ 코로나19 상황에도 비대면 프로그램 병행운영으로 건강생활지원센터 건강증진사업 체감 향상 ○ 코로나19 확산에도 야외 건강리더 노르딕 워킹(스틱활용)으로 지속적 걷기실천을 제고										
부족한 점	○ 보건소, 건강생활지원센터 위주 공공보건서비스 운영으로 면 지역 주민 접근성 저하 ○ 코로나19 확산으로 건강생활지원센터 주민주도 및 주민역량강화 프로그램 축소운영										
개선과제	○ 면 지역 보건지소를 건강증진형 보건지소로 전환 운영하여 공공보건서비스 접근성 향상 ○ 건강생활지원센터별 건강리더중심 주민주도 프로그램 운영 활성화										

전략 I	의료공공성 확보를 위한 인프라 조성
추진과제 2	시민중심의 안전한 응급의료체계 구축
사업내용 및 성과달성도	<b>1 민.관합동 응급의료 사전대응체계 구축</b> ○ 사업내용 및 성과달성도
	- 재난대비 신속대응반 교육 및 훈련: 달성 - 응급의료기관 평가등급 관리: B등급 유지 달성 - 김해시 응급의료 협력체('22.4.5.) 및 권역별 응급의료기관 협의체 구성('22.3.25) - 극한기온(폭염,한파) 건강피해 감시체계 운영: 응급실 운영기관 7개소 운영 달성

	<p><b>2 응급상황 신속 대응능력 배양</b></p> <p>○ 사업내용 및 성과달성도</p> <p>- 심폐소생술 교육: 미달성 (단위: 명)</p> <table border="1"> <thead> <tr> <th>구 분</th> <th>2019</th> <th>2020</th> <th>2021</th> <th>2022</th> </tr> </thead> <tbody> <tr> <td>일반인 교육</td> <td>321</td> <td>110</td> <td>-</td> <td>180</td> </tr> <tr> <td>구조 및 응급처치 교육</td> <td>411</td> <td>134</td> <td>-</td> <td>786</td> </tr> <tr> <td>찾아가는 교육</td> <td>359</td> <td>279</td> <td>-</td> <td>11</td> </tr> <tr> <td>장비 대여 교육(2021년 신규)</td> <td>-</td> <td>-</td> <td>253</td> <td>1,261</td> </tr> </tbody> </table> <p>- 자동심장충격기 의무설치대상 시설 현장 점검: 달성</p> <table border="1"> <thead> <tr> <th>구 분</th> <th>2019</th> <th>2020</th> <th>2021</th> <th>2022</th> </tr> </thead> <tbody> <tr> <td>점검횟수(회)</td> <td>2</td> <td>2</td> <td>1</td> <td>1</td> </tr> <tr> <td>점검수(대)</td> <td>215</td> <td>348</td> <td>292</td> <td>209</td> </tr> </tbody> </table> <p>- 구급차 운용 및 관리실태 점검 : 달성</p>	구 분	2019	2020	2021	2022	일반인 교육	321	110	-	180	구조 및 응급처치 교육	411	134	-	786	찾아가는 교육	359	279	-	11	장비 대여 교육(2021년 신규)	-	-	253	1,261	구 분	2019	2020	2021	2022	점검횟수(회)	2	2	1	1	점검수(대)	215	348	292	209
구 분	2019	2020	2021	2022																																					
일반인 교육	321	110	-	180																																					
구조 및 응급처치 교육	411	134	-	786																																					
찾아가는 교육	359	279	-	11																																					
장비 대여 교육(2021년 신규)	-	-	253	1,261																																					
구 분	2019	2020	2021	2022																																					
점검횟수(회)	2	2	1	1																																					
점검수(대)	215	348	292	209																																					
<b>주요성과</b>	<p>▶비대면 심폐소생술 교육 신규사업 발굴: 심폐소생술 교육용 장비 무상대여</p> <p>▶시민 누구나 혼자서 실습 가능한 심폐소생술 체험공간 설치: 2개소</p> <p>▶지역응급의료기관 평가 B등급 유지</p>																																								
<b>잘된 점</b>	<p>○ 코로나 확산으로 인해 재난훈련 및 집합교육의 어려움이 있었으나 비대면 신규사업 발굴 및 비대면(서면) 훈련을 통해 보완·개선함</p>																																								
<b>부족한 점</b>	<p>○ 응급의료의 특성상 신속대응반 훈련, 심폐소생술 교육 등은 현장훈련 및 실습이 중요하나 코로나로 인해 비대면으로 이루어져 목표 달성에 어려움이 있음</p>																																								
<b>개선과제</b>	<p>○ 신속대응반 현장훈련, 심폐소생술 실습교육 확대 및 비대면 교육법 개발</p>																																								

<b>전략 1</b>	<b>의료공공성 확보를 위한 인프라 조성</b>															
<b>추진과제 3</b>	<b>감염병 예방 중심의 선제적 전략 체계구축</b>															
<b>사업내용 및 성과달성도</b>	<p><b>1 감염병 사전예방 및 신속대응 체계구축</b></p> <p>○ 사업내용</p> <p>- 연중 기동감시 대응체계 유지</p> <p>- 코로나19 선별진료소 운영</p> <p>- 신종감염병 확산예방을 위한 역학조사 전담팀 운영</p> <p>- 친환경 방역소독 및 생활방역 홍보</p> <p>○ 성과달성도</p> <p>- 역학조사 완성도: 2019년 96.2% -&gt; 2021년 100%, 2022년 100% 실적 향상</p> <p>- 확진자 발생 시 역학조사 및 격리자 관리: 217,431명, 1급~3급 감염병 역학조사 실시: 564건</p> <p>- 코로나19 선별진료소 운영</p> <p>: 상시 운영 840,715건, 임시 운영 138,681건, 코로나19 감염취약시설 선제검사 719,394건</p> <p>- 2021년 역학조사 전담팀 신설, 코로나19 확진자 재택치료 22.8.기준 216,454명</p> <p>- 방역소독 및 홍보실적 (2022.8.기준, 단위: 회)</p> <table border="1"> <thead> <tr> <th>구분</th> <th>2019</th> <th>2020</th> <th>2021</th> <th>2022</th> </tr> </thead> <tbody> <tr> <td>방역소독</td> <td>93,178</td> <td>115,359</td> <td>96,227</td> <td>64,151</td> </tr> <tr> <td>생활방역 홍보</td> <td>-</td> <td>334,634건</td> <td>422,025</td> <td>91,252</td> </tr> </tbody> </table>	구분	2019	2020	2021	2022	방역소독	93,178	115,359	96,227	64,151	생활방역 홍보	-	334,634건	422,025	91,252
구분	2019	2020	2021	2022												
방역소독	93,178	115,359	96,227	64,151												
생활방역 홍보	-	334,634건	422,025	91,252												

**2 예방접종을 통한 감염병 발생률 감소 및 확산 방지**

- 사업내용
  - ① 국가예방접종사업
    - 국가예방접종(18종 무료 예방접종) 지원사업, 만65세 이상 어르신 폐렴구균예방접종사업
    - A형간염 및 인플루엔자 예방접종, 2군감염병 발생 시 임시 예방접종
  - ② 코로나19 예방접종사업
- 성과달성도
  - 국가예방접종사업: 18개월 영유아 완전접종률 93%
  - 코로나19 예방접종사업 (2022. 9. 23.기준, 단위: 건, %)

구분	1차 접종		2차 접종		3차 접종		4차 접종	
	누적접종	접종률	누적접종	접종률	누적접종	접종률	누적접종	접종률
2021년	460,853	86.0	439,620	82.0	168,711	31.5	-	-
2022년	469,814	87.7	464,673	86.7	334,223	62.4	58,677	10.9

**3 예방 중심의 결핵관리 체계 구축** (단위: 건, %)

- 사업내용 및 성과달성도

성과지표	2019	2020	2021
호흡기 결핵환자 가족검진을율	83.5%	97.3%	95.8%
결핵환자 접촉자 잠복결핵감염 검진율	-	98.7%	97.6%
결핵검진 건수	42,432건	36,274건	27,182건
결핵 역학조사 실시 건수	44건	52건	43건

**4 신종감염병 대응 선별진료소 신축**

- 사업내용 및 성과달성도
  - 상시선별진료소 신축·운영: 2022. 1. 1.(일반검사 229,306건, 고위험선제검사 239,798건)

<b>주요성과</b>	<ul style="list-style-type: none"> <li>▶ 2021~2022년 역학조사의 완성도 100% 달성</li> <li>▶ 해외유입 신종감염병 예방을 위한 입국자추적조사 완료율 100%</li> <li>▶ 코로나19 선별진료소 신축</li> <li>▶ 18개월 영유아 완전접종률 93%</li> </ul>
<b>잘된 점</b>	<ul style="list-style-type: none"> <li>◦ '20.2.22. 코로나19 확진자 발생 이후 일일 최대 확진자 8,700명('22. 3. 17.) 발생 및 주간 최대 관리 환자 3만명이 넘는 중대 고비를 무사히 넘고 일반의료체계 안착기로 진입</li> <li>◦ 신종감염병 발생 관련 의료자원 인프라 구축 및 신속 대응 능력 배양</li> <li>◦ 코로나19 상황에도 예방접종, 결핵예방관리사업 등 감염병 대응에 만전을 기함</li> </ul>
<b>부족한 점</b>	<ul style="list-style-type: none"> <li>◦ 신종감염병 중증환자 발생 시 수용 가능한 관내 병원 병상 부족</li> <li>◦ 폭증한 환자 및 공동격리자에 대한 최소한의 생계보장을 위한 구호물품 배송 미흡</li> <li>◦ 지자체 방역 택시 미운영에 따른 코로나19 독거 확진자 대면진료 등 이송 문제 발생</li> <li>◦ 노숙자, 독거, 장애인 확진자 발생 시 격리 장소 부족 및 돌봄 문제 등 복지 사각지대 발생</li> <li>◦ 개인건강상태 및 외부요인(코로나19 등)으로 예방접종 지연</li> </ul>
<b>개선과제</b>	<ul style="list-style-type: none"> <li>◦ 신종감염병 환자 발생 시 일반병상의 감염병 전담병상 전환체계 확보 등 대응체계 강화</li> <li>◦ 구호물품의 원활한 배송을 위한 유관부서 간 협력 체계 마련</li> <li>◦ 관련기관과 MOU 체결, 사설 이송업체 확보 등 사전 대비책 마련</li> <li>◦ 유관부서 간 협력 체계 마련으로 복지사각지대의 취약계층 확진자 돌봄체계 구축</li> <li>◦ 예방접종률 향상으로 감염성질환 예방관리</li> </ul>

전략 II	주민중심 맞춤형 건강관리 체계구축																							
추진과제 1	정신건강증진 체계 강화 및 자살 예방을 위한 전사회적 대응체계 구축																							
사업내용 및 성과달성도	<b>1 중증정신질환자 관리 및 정신 건강증진사업 수행</b>																							
	○ 사업내용 - 초발중증정신질환자 조기발견을 위한 관내 정신보건의료기관 대상 홍보 - 퇴원사실 통보 중증정신질환자 평가를 통한 유관기관 연계 체계 강화 - 정신건강증진 프로그램 진행 - 지역 언론기관, 경찰, 119 등 관련 기관과의 협조 체계 구축 - 정신건강사례관리시스템(MHIS)을 활용한 사례관리  ○ 성과달성도 - 정신질환자 등록 수는 꾸준히 증가 추세이며, 2022년 집계는 9월 말 기준임.																							
	<table border="1"> <thead> <tr> <th>사업내용</th> <th>2019</th> <th>2020</th> <th>2021</th> <th>2022</th> </tr> </thead> <tbody> <tr> <td>정신질환자 등록수(명)</td> <td>322</td> <td>403</td> <td>454</td> <td>411</td> </tr> <tr> <td>정신질환자 등록관리율(%)</td> <td>7.6</td> <td>9.3</td> <td>10.4</td> <td>9.4</td> </tr> </tbody> </table>					사업내용	2019	2020	2021	2022	정신질환자 등록수(명)	322	403	454	411	정신질환자 등록관리율(%)	7.6	9.3	10.4	9.4				
	사업내용	2019	2020	2021	2022																			
정신질환자 등록수(명)	322	403	454	411																				
정신질환자 등록관리율(%)	7.6	9.3	10.4	9.4																				
<b>2 지역 맞춤형 자살예방사업 수행</b>																								
○ 사업내용 - 자살위험군 조기발견 스크리닝(우울증 검진) - 자살고위험군 등록 130명 및 사례관리 - 생명지킴이 양성 등 자살예방교육 - 자살예방 및 생명존중위원회 개최  ○ 성과달성도																								
<table border="1"> <thead> <tr> <th>구 분</th> <th>2019</th> <th>2020</th> <th>2021</th> <th>2022</th> </tr> </thead> <tbody> <tr> <td>생명지킴이 양성 교육 수료자수</td> <td>8,264명</td> <td>6,178명</td> <td>5,080명</td> <td>2,008명</td> </tr> <tr> <td>생명사랑실천가게운영</td> <td>77명/1,334명</td> <td>83명/2,686명</td> <td>44명/2,875명</td> <td>49명/1,857명</td> </tr> <tr> <td>자살유가족 및 고위험군 위기상담</td> <td>10,796명</td> <td>2,509명</td> <td>8,229명</td> <td>6,498명</td> </tr> </tbody> </table>					구 분	2019	2020	2021	2022	생명지킴이 양성 교육 수료자수	8,264명	6,178명	5,080명	2,008명	생명사랑실천가게운영	77명/1,334명	83명/2,686명	44명/2,875명	49명/1,857명	자살유가족 및 고위험군 위기상담	10,796명	2,509명	8,229명	6,498명
구 분	2019	2020	2021	2022																				
생명지킴이 양성 교육 수료자수	8,264명	6,178명	5,080명	2,008명																				
생명사랑실천가게운영	77명/1,334명	83명/2,686명	44명/2,875명	49명/1,857명																				
자살유가족 및 고위험군 위기상담	10,796명	2,509명	8,229명	6,498명																				
주요성과	▶ 정신건강사업 및 자살예방사업 보건복지부 장관 표창 수상 ▶ 생명지킴이양성, 유관기관과 협력, 다양한 캠페인 및 교육, 자살예방 정신건강증진 포럼개최																							
잘된 점	• 코로나로 모든 사업이 위축 된 와중에도 생애주기별 특성을 고려한 다양한 사업 추진을 통해 정신질환 조기 대응체계 마련 • 지역맞춤형 자살예방사업 공모 선정으로 선택·집중적 자살예방사업 추진																							
부족한 점	• 정신건강인프라에 대한 낮은 인지도와 사회적 편견에 따른 사업수행의 어려움과 응급정신질환자 입원의 어려움은 지속되고 있음 • 코로나19로 인해 집단활동이 제한되어 캠페인, 교육 등 업무추진 시 어려움																							
개선과제	• 초기 정신질환은 대부분 가족에 의해 발견되며, 사회적 편견과 차별로 발병초기 집중 치료를 받지 못하면 중증화·만성화로 진행될 수 있으므로 정신건강복지센터의 지속적 홍보와 사업을 통한 연계 심리상담 제공 및 응급 입원 치료 방안 마련 필요 • 자살예방캠페인, 생명지킴이 양성, SNS 홍보 등 지속적인 활동으로 자살예방 문화 조성																							

전략 II	주민중심 맞춤형 건강관리 체계구축				
추진과제 2	통합적 만성질환 예방관리체계 구축				
사업내용 및 성과달성도	<b>1 건강한 직장 만들기</b>				
	○ 사업내용 및 성과달성도 (단위: 명)				
	구분	2019	2020	2021	2022
	찾아가는 건강일터 운영	615	266	498	182
	근로자 건강관리 사후관리서비스	3,270	3,632	5,650	4,553
	<b>2 건강한 우리이웃 만들기</b>				
	○ 사업내용 및 성과달성도 (단위: 회, 명, 건)				
	세부 사업명	2019	2020	2021	2022
	심뇌혈관질환 조기발견 캠페인 실시	281	9	14	7
	심뇌혈관질환 예방관리교육 및 상담 운영	67,847	25,742	29,306	19,455
	심뇌혈관질환 합병증 예방관리사업		428	245	144
	편의점과 함께 하는 혈압관리 사업	-	100	96	76
스마트 건강관리 'Biogram Zone'이용건수	-	-	9,586	4,465	
<b>3 건강 거버넌스 구축</b> (단위: 건, 개소)					
○ 사업내용 및 성과달성도					
세부 사업명	2019	2020	2021	2022	
일차의료 만성질환관리 등록 대상자 상담 건수	-	-	54	20	
건강아파트 건강계단만들기 환경조성	-	2	2	2	
주요성과	<ul style="list-style-type: none"> <li>▶ 비대면사업인 스마트 건강관리 "Biogram Zone" 사업 확장</li> <li>▶ 코로나19 상황 속에서도 지속적 교육, 상담 실시</li> <li>▶ 건강아파트만들기 2020년 신규 사업으로 2년 연속 목표치 달성</li> <li>▶ 건강계단 설치를 통한 걷기환경 분위기 조성으로 심뇌혈관질환관리 환경 조성</li> </ul>				
잘된 점	<ul style="list-style-type: none"> <li>• 비대면 사업 및 건강 거버넌스 구축 등 다양한 방면으로 사업 시도 및 확대</li> <li>• 국민건강보험공단 연계를 통한 사업 대상자 발굴 및 홍보</li> <li>• 건강 계단 설치로 걷기환경 조성문화 확산에 기여</li> </ul>				
부족한 점	<ul style="list-style-type: none"> <li>• 코로나19 확산에 따라 만성질환예방관리사업 제한운영 및 참여 저조</li> <li>• 지역 주민 대상 체험관 운영 및 건강동아리 활동 저조에 따른 신체활동 감소</li> <li>• 평가지표가 추진과제에 대한 대표성을 가지지 못함</li> </ul>				
개선과제	<ul style="list-style-type: none"> <li>• 생활터별 전략을 통한 만성질환 예방관리사업 운영 활성화</li> <li>• 건강동아리 등 지역주민의 건강에 대한 다양한 프로그램 운영</li> <li>• 대표성 있는 성과지표로 변경</li> </ul>				

전략 II	주민중심 맞춤형 건강관리 체계구축				
추진과제 3	주민중심 맞춤형 건강증진사업 수행으로 건강 안전망 구축				
사업내용 및 성과달성도	<b>1 금연사업</b>				
	○ 사업내용 및 성과달성도				
	구분	2019	2020	2021	2022. 9.
	성인 남성 흡연율(%)	35.6	38.2	37.2	-
	금연클리닉 등록자 수(명)	2,855	1,811	1,123	694
	금연구역 지도점검 건수(건)	16,633	9,596	11,197	8,694
금연아파트 지정 개수(개소)	-	6	5	3(2개소 진행중)	

**2 영양사업**

- 사업내용 및 성과달성도
  - 영양위험성이 높은 임산부와 태아 및 영유아에게 보충식품 제공과 영양교육
  - 2022년 빈혈개선율 79.17%로 목표(70%) 대비 113.1% 달성

**3 신체활동사업**

- 사업내용 및 성과달성도
  - 노르딕스틸 걷기운동 만족도: 2021년 100%, 2022년 99%
  - 걷기챌린지운영 가입자 수: 2020년 3,838명 -> 2022년 7,333명 향상

**4 절주사업**

- 사업내용 및 성과달성도
  - 코칭맘서포터즈 양성 수(명): 2018년 17명 양성(목표 달성), 2020년 10명(목표 15명 미달성)

**5 모바일헬스케어사업**

- 사업내용
  - 대상: 고혈압, 당뇨를 보유하지 않은 20~50대 김해시민
  - 내용: 스마트 손목밴드를 활용하여 여러 신체활동 및 생활 데이터를 수집·분석하고, 이를 바탕으로 개별 맞춤형 건강서비스 제공

○ 성과달성도 (단위: %, 개소)

구분	2019	2020	2021	2022
목표 대비 등록률	102.7	101.3	103	102
건강행태 1개 이상 개선율	63.9	64.1	55.7	12월 측정
건강위험요인 1개 이상 감소율	69.4	72.9	41.7	
직장인 모바일헬스케어 운영	4	1	2	3

**6 구강보건사업**

- 사업내용 및 성과달성도

사업내용	2019	2020	2021	2022. 9.
어린이 치아건강교실	203개소/5,443명	47개소/1,719명	60개소/2,676명	46개소/2,021명
학생 충치예방사업	8,025명	3,450명	4,695명	2,582명
임산부 구강건강교육	358명	36명	112명	47명
2080 구강건강교실	-	20명	10명	15명
실버 구강건강사업	1,359명	148명	49명	1,089명

**주요성과**

- ▶금연 시도율 2019년도 49.5% 대비 2021년도 54%로 4.5% 증가
- ▶영양플러스 사업대상자 빈혈개선율 최근3년 평균 대비 1.58% 증가
- ▶걷기실천율 2019년도 25.9% 대비 2021년도 48.4%로 22.5% 증가
- ▶절주 서포터즈 양성 및 활동으로 정신건강서비스 수혜자 증가
- ▶ICT를 활용한 모바일 헬스케어 건강관리 서비스 제공
- ▶2020년 신규 사업 '2080 구강건강교실' 만족도 90% 이상 달성

**잘된 점**

- 2019년도 금연 사업 활성화로 금연 시도율 향상 및 아동 청소년 흡연예방교육 활성화
- 코로나19 상황에서도 워크온 앱 활용 비대면 걷기 챌린지 등 걷기 시도로 걷기 실천율 향상
- 지역주민을 활용한 절주서포터즈 양성으로 음주폐해예방 인력 확충
- 다양한 행사 및 사업참여로 절주 분위기 확산 및 건강증진 도모에 기여
- 직장인을 대상으로 사업장 직접 방문 모바일헬스케어 건강관리 서비스 제공
- 2080 구강건강교실 운영으로 5차시로 구성된 전문적 구강질환 예방프로그램을 제공

<b>부족한 점</b>	<ul style="list-style-type: none"> <li>• 코로나19 확산으로 보건소 건강증진 업무 중단 및 축소로 인한 건강증진사업실적 저조 <ul style="list-style-type: none"> <li>- 금연클리닉 등록자 수 감소 및 금연구역 점검건수 증가율 미비</li> <li>- 영양섭취 인식개선 저조</li> <li>- 전주 코칭맘 서포터즈 신규 양성 성과 저조</li> <li>- 구강건강교육 축소 운영</li> </ul> </li> <li>• 비대면 챌린지, 교육으로 대면이 필요한 바르게 걷기 등 올바른 자세에 대한 교육 미비</li> <li>• 모바일헬스케어사업 대상자 내소 불가로 건강행태 및 건강위험요인관련 성과 미비</li> <li>• 비대면 건강증진 교육 다양성 부족</li> </ul>
<b>개선과제</b>	<ul style="list-style-type: none"> <li>• 금연에 대한 적극 홍보 추진으로 금연클리닉 등록자 수 및 금연시도율 점진적 향상</li> <li>• 개별 영양상담 활성화</li> <li>• 노르딕 걷기, 「우리동네 걷기 좋은 열두길」등과 연계하여 올바른 걷기 자세 교육강화</li> <li>• 전주 서포터즈 양성 확대 등 중독예방 대응강화</li> <li>• 생애주기별 예방중심 구강관리서비스 제공</li> <li>• 모바일헬스케어로 다양한 모바일 건강 콘텐츠 및 미션 제공을 통한 자가 건강관리 동기 부여</li> <li>• 디지털 신체활동 시스템 활성화로 비대면 건강증진사업 확대</li> </ul>

<b>전략 II</b>	<b>주민중심 맞춤형 건강관리 체계구축</b>												
<b>추진과제 4</b>	<b>건강검진 확대 및 건강관리 강화</b>												
<b>사업내용 및 성과달성도</b>	<b>1 국가 암검진 사업</b>												
	○ 사업내용												
	- 사업대상: 의료급여수급권자, 건강보험료 기준 하위 50%												
	- 검진항목: 6대 암(위암, 간암, 대장암, 유방암, 자궁경부암, 폐암)												
	- 암 수검률 향상을 위한 홍보 및 사업연계												
	- 사후관리 및 암환자의료비지원사업 및 재가암환자 연계·등록												
	○ 성과달성도 <span style="float: right;">(자료원: 국민건강보험공단)</span>												
	<table border="1" style="width: 100%; border-collapse: collapse;"> <thead> <tr> <th style="width: 10%;">구 분</th> <th style="width: 15%;">2019</th> <th style="width: 15%;">2020</th> <th style="width: 15%;">2021</th> <th style="width: 15%;">2022. 8.</th> <th style="width: 10%;">비 고</th> </tr> </thead> <tbody> <tr> <td>실적(%)</td> <td>43.63</td> <td>46.05</td> <td>47.82</td> <td>22.60</td> <td></td> </tr> </tbody> </table>	구 분	2019	2020	2021	2022. 8.	비 고	실적(%)	43.63	46.05	47.82	22.60	
	구 분	2019	2020	2021	2022. 8.	비 고							
	실적(%)	43.63	46.05	47.82	22.60								
<b>2 의료급여수급권자 일반건강검진(생애전환기포함)</b>													
○ 사업내용 및 성과달성도 <span style="float: right;">(자료원: 지역보건의료정보시스템)</span>													
<table border="1" style="width: 100%; border-collapse: collapse;"> <thead> <tr> <th style="width: 10%;">구 분</th> <th style="width: 15%;">2019</th> <th style="width: 15%;">2020</th> <th style="width: 15%;">2021</th> <th style="width: 15%;">2022. 7.</th> <th style="width: 10%;">비 고</th> </tr> </thead> <tbody> <tr> <td>실적(%)</td> <td>35.73</td> <td>31.72</td> <td>35.77</td> <td>17.40</td> <td></td> </tr> </tbody> </table>	구 분	2019	2020	2021	2022. 7.	비 고	실적(%)	35.73	31.72	35.77	17.40		
구 분	2019	2020	2021	2022. 7.	비 고								
실적(%)	35.73	31.72	35.77	17.40									
<b>3 의료급여수급권자 영유아 건강검진</b>													
○ 사업내용 및 성과달성도 <span style="float: right;">(자료원: 지역보건의료정보시스템)</span>													
<table border="1" style="width: 100%; border-collapse: collapse;"> <thead> <tr> <th style="width: 10%;">구 분</th> <th style="width: 15%;">2019</th> <th style="width: 15%;">2020</th> <th style="width: 15%;">2021</th> <th style="width: 15%;">2022. 8.</th> <th style="width: 10%;">비 고</th> </tr> </thead> <tbody> <tr> <td>수검률(%)</td> <td>68.24</td> <td>87.27</td> <td>65.37</td> <td>49.24</td> <td></td> </tr> </tbody> </table>	구 분	2019	2020	2021	2022. 8.	비 고	수검률(%)	68.24	87.27	65.37	49.24		
구 분	2019	2020	2021	2022. 8.	비 고								
수검률(%)	68.24	87.27	65.37	49.24									
<b>주요성과</b>	<ul style="list-style-type: none"> <li>▶ 국가 암검진 사업 보건복지부 장관 표창 2회 연속 수상</li> <li>▶ 코로나19 상황에서도 평년 수준 이상으로 일반건강검진 수검률 향상</li> <li>▶ 영유아건강검진 결과 사후관리 철저</li> </ul>												
<b>잘된 점</b>	<ul style="list-style-type: none"> <li>• 국가 암검진 수검률, 일반건강검진 수검률 향상</li> <li>• 코로나19 확산에도 2021년 수검률이 2019년도 수준 이상으로 회복</li> <li>• 국민건강보험공단 등 유관기관과의 협조체계 구축</li> </ul>												

<b>부족한 점</b>	<ul style="list-style-type: none"> <li>• 코로나19로 인한 지역주민 대상 교육 및 홍보 부족</li> <li>• 연말 집중검진으로 인한 서비스 불만 및 미수검자 발생</li> <li>• 국가 건강검진, 의료급여수급권자 영유아건강검진에 대한 인식 및 정보 부족</li> </ul>
<b>개선과제</b>	<ul style="list-style-type: none"> <li>• 지역주민대상 교육 및 홍보 강화</li> <li>• 지속적인 검진안내와 홍보강화로 조기검진 유도</li> <li>• 지역사회통합돌봄사업 연계 의료급여 수급자 영유아검진 협조체계 구축</li> </ul>

**전략 III      다분야간 연계, 협력을 통한 건강안전망 확보**

**추진과제 1      행복한 출산을 위한 환경조성**

**1      산모·신생아 건강관리서비스 지원사업**

○ 사업내용

① 산모·신생아 건강관리 서비스 지원

- 대상: 김해시 주민등록 또는 외국인 등록을 둔 출산가정
- 산모·신생아 건강관리사가 일정기간 출산가정 방문으로 산모·신생아 건강관리 서비스 제공
- 바우처 이용료 중 정부지원금 지원: 태아유형 및 출산순위에 따라 최소1주~최대5주 지원

② 산모·신생아 건강관리 본인부담금 지원사업

- 대상: 김해시 출산 가정 중 산모·신생아 건강관리 서비스 이용자 (김해시에외지원형은 지원 제외)
- 서비스(바우처)이용료에서 본인부담금의 10%제외 후 최대 20만원 한도 지원
- 저소득층의 경우 본인부담금의 10%제외 후 전액 지원

○ 성과달성도

(자료원: 사회서비스 전자바우처, 통계청)

구 분	2019	2020	2021	2022. 6.
산모신생아 건강관리 서비스 지원율(%)	44.82	49.54	51.41	52.97

사업내용 및  
성과달성도

**2      임신·출산·육아 인식 개선을 위한 지역사회 분위기 조성**

○ 사업내용

① 임신부 건강교실 운영

- 대상: 관내 임신부 (매회 20명 정도)
- 내용: 임신부 영유아에 대한 맞춤형 교육, 아기용품 만들기 등

② 임신부의 날(10월 10일)“임산부 배려, 우리 모두 함께해요” 행사 개최

- 대상: 대상 : 임신부 및 일반시민 500명
- 사업내용: 임신부 대상 비대면 참여 이벤트 / 임신부 배려 인식개선 홍보 캠페인

③ 세계 모유수유주간 행사 개최

- 대상: 보건소 등록 임신부 및 출산 유경험자 200명
- 내용: 모유수유 다짐 및 포토존 촬영/모유수유 4행시 짓기/모유수유 사진전

○ 성과달성도

구 분		2019	2020	2021	2022. 9.
참석자 수 (명)	임산부 건강교실	2,195	595	448	121
	임산부의 날	434	550	695	10월 예정
	세계모유수유주간	445	500	232	157
합계		3,074	1,645	1,375	778

**주요성과**

- ▶ 산모·신생아 건강관리지원 대상기준 기준중위소득 120% -> 150% 지원대상 확대
- ▶ 산모신생아 건강관리 서비스 지원율 2019년 44.82% -> 2022년 52.97%로 증가



<b>잘된 점</b>	<ul style="list-style-type: none"> <li>• 산모·신생아 건강관리서비스 지원사업의 지원대상 확대로 출산가정의 경제적 부담 완화</li> <li>• 코로나19 확산으로 중단된 사업을 하반기 비대면 형태의 체험 및 교육프로그램 추진함</li> </ul>
<b>부족한 점</b>	<ul style="list-style-type: none"> <li>• 코로나19 확산으로 인한 교육 및 홍보 실적 저조</li> <li>• 일반시민을 대상으로 임신, 출산, 육아에 대한 인식개선을 위한 프로그램 및 행사 추진 미흡</li> </ul>
<b>개선과제</b>	<ul style="list-style-type: none"> <li>• 코로나19 확산 추이에 따라 저출산대응을 위한 온라인/오프라인 행사 병행 추진</li> <li>• 일반시민을 대상으로 임신·출산·육아에 대한 인식개선을 위한 방안 마련</li> </ul>

**전략 III      다분야간 연계, 협력을 통한 건강안전망 확보**

**추진과제 2      Well-dying을 위한 환경조성**

<b>사업내용 및 성과달성도</b>	<b>1      치매 조기발견 및 관리강화</b>
	○ 사업내용
	- 치매조기검진 및 고위험군 집중검진 및 등록관리: 한국형 치매선별검사(K-CIST)
	- 추진체계: 선별검사-> 1차진단검사-> 2차진단검사-> 감별검사-> 최종진단
	○ 성과달성도
	- 치매조기검진
	구 분                      2019                      2020                      2021                      2022                      합 계
	검진자수(명)              21,807                      2,866                      4,213                      3,550                      32,436
	- 고위험군 집중검진 및 등록관리
	구 분                      2019                      2020                      2021                      2022. 9.                      합 계
검진자수(명)              5,298                      1,586                      2,375                      948                      10,207	
<b>2      치매 환자의 체계적 관리</b>	
○ 사업내용 및 성과달성도	
- 사례관리자 맞춤 서비스 제공: 2019년 278명→2022년 1,292명으로 4배 이상 향상	
<b>3      치매환자 가족을 위한 돌봄지원 확대</b>	
○ 사업내용 및 성과달성도	
- 비대면 단기쉼터 운영: 2019년 124명→2022년 212명으로 70% 향상	
- 치매환자가족 돌봄부담분석: 2020년 300명→2022년 464명으로 55% 향상	
- 치매환자 가족 역량 및 지원 강화: 2019년 33회→2022년 33회로 변동없음	
<b>4      실종방지지원사업</b>	
○ 사업내용 및 성과달성도	
- 사전등록제, 배회인식표 및 배회감지기 등 지원: 2019년 57명→2022년 73명으로 28% 향상	
<b>5      치매치료관리비지원</b>	
○ 사업내용 및 성과달성도	
- 치매치료관리비 지원: 2019년 3,021명→2022년 3,903명으로 29% 향상	
<b>주요성과</b>	<ul style="list-style-type: none"> <li>▶2018년 치매등록관리율 57.6%에서 2022년 71.5%로 13.9% 향상</li> <li>▶경상남도 주최 2021년 치매관리사업 우수상 수상</li> <li>▶2021년 농업기술센터, 알로에농장과 협업하여 치매치유농업 시범사업 운영</li> </ul>
<b>잘된 점</b>	<ul style="list-style-type: none"> <li>• 전체적으로 주요사업 성과와 개선방안이 잘 작성되었고 사업계획이 매우 체계적임</li> </ul>
<b>부족한 점</b>	<ul style="list-style-type: none"> <li>• 치매관리사업 추진과제(웰다잉을 위한 환경조성) 수정필요</li> </ul>
<b>개선과제</b>	<ul style="list-style-type: none"> <li>• 8기 지역보건의료계획 세부과제 구조화를 통한 치매관리사업 추진과제 변경</li> </ul>

전략 III	다분야간 연계, 협력을 통한 건강안전망 확보																																																	
추진과제 3	찾아가는 현장 밀착형 방문건강서비스 제공																																																	
사업내용 및 성과달성도	1 맞춤형방문건강관리사업																																																	
	<ul style="list-style-type: none"> <li>○ 사업내용 <ul style="list-style-type: none"> <li>① 독거 및 허약노인 방문건강관리서비스 제공</li> <li>② 경로당 이용 어르신 대상 찾아가는 건강사랑방 운영 <ul style="list-style-type: none"> <li>- 건강 상담, 만성질환·치매·낙상 예방·식생활 교육 등 제공</li> </ul> </li> <li>③ 취약계층 건강소식 알리미 서비스 <ul style="list-style-type: none"> <li>- 대상: 방문건강관리사업 등록대상자 중 만65세 이상 노인 가구</li> <li>- 내용: 대상자의 보호자(가족, 마을이장, 건강위원회 등)에게 월1회 이상 SMS로 건강상태 알림 서비스 제공</li> </ul> </li> <li>④ 폭염·한파 대비 취약계층 건강관리 <ul style="list-style-type: none"> <li>- 대상: 허약 노인, 독거노인, 만성질환자, 고혈압, 당뇨관리 대상자 등</li> <li>- 냉난방시설 점검 및 물품 지원, 전화/방문을 통한 안부 확인, 비상연락처 제공</li> </ul> </li> </ul> </li> <li>○ 성과달성도 (기준: 2022. 8.)</li> </ul>																																																	
	<table border="1" style="width: 100%; border-collapse: collapse; text-align: center;"> <thead> <tr> <th colspan="2" style="text-align: left;">사업내용</th> <th>2019</th> <th>2020</th> <th>2021</th> <th>2022</th> </tr> </thead> <tbody> <tr> <td rowspan="4" style="text-align: center; vertical-align: middle;">방문건강관리 서비스제공</td> <td style="text-align: left;">신규등록가구 적정관리</td> <td>-</td> <td>550가구</td> <td>689가구</td> <td>249가구</td> </tr> <tr> <td style="text-align: left;">65세이상 신규등록</td> <td>-</td> <td>560가구</td> <td>718가구</td> <td>1,015가구</td> </tr> <tr> <td style="text-align: left;">독거 및 허약노인 방문건강관리</td> <td>3,632명</td> <td>3,005명</td> <td>2,972명</td> <td>3,342명</td> </tr> <tr> <td style="text-align: left;">방문물리치료서비스</td> <td>1,944명</td> <td>1,102명</td> <td>887명</td> <td>601명</td> </tr> <tr> <td colspan="2" style="text-align: left;">찾아가는 건강사랑방 운영</td> <td>48회/692명</td> <td>10회/138명</td> <td>-</td> <td>8회/10명</td> </tr> <tr> <td colspan="2" style="text-align: left;">취약계층 건강소식 알리미서비스</td> <td>260명</td> <td>263명</td> <td>272명</td> <td>307명</td> </tr> <tr> <td colspan="2" style="text-align: left;">폭염·한파대비 건강관리</td> <td>3,628명</td> <td>10,586명</td> <td>7,218명</td> <td>7,523명</td> </tr> </tbody> </table>					사업내용		2019	2020	2021	2022	방문건강관리 서비스제공	신규등록가구 적정관리	-	550가구	689가구	249가구	65세이상 신규등록	-	560가구	718가구	1,015가구	독거 및 허약노인 방문건강관리	3,632명	3,005명	2,972명	3,342명	방문물리치료서비스	1,944명	1,102명	887명	601명	찾아가는 건강사랑방 운영		48회/692명	10회/138명	-	8회/10명	취약계층 건강소식 알리미서비스		260명	263명	272명	307명	폭염·한파대비 건강관리		3,628명	10,586명	7,218명	7,523명
	사업내용		2019	2020	2021	2022																																												
	방문건강관리 서비스제공	신규등록가구 적정관리	-	550가구	689가구	249가구																																												
		65세이상 신규등록	-	560가구	718가구	1,015가구																																												
		독거 및 허약노인 방문건강관리	3,632명	3,005명	2,972명	3,342명																																												
		방문물리치료서비스	1,944명	1,102명	887명	601명																																												
	찾아가는 건강사랑방 운영		48회/692명	10회/138명	-	8회/10명																																												
	취약계층 건강소식 알리미서비스		260명	263명	272명	307명																																												
폭염·한파대비 건강관리		3,628명	10,586명	7,218명	7,523명																																													
2 AI·IoT 기반 어르신 건강관리 시범 사업																																																		
<ul style="list-style-type: none"> <li>○ 사업내용 <ul style="list-style-type: none"> <li>- 대상군(건강군/전허약군/허약군)별 디바이스 배포 및</li> <li>- 주1회 디바이스를 통해 전송된 건강정보를 모니터링 하여 이상 데이터 확인</li> <li>- APP을 통한 미션부여로 자가 건강 관리 유도</li> <li>- 서비스 제공 6개월 후 사후 건강 스크리닝 실시 및 맞춤형 건강정보 제공</li> </ul> </li> <li>○ 성과달성도 <ul style="list-style-type: none"> <li>- AI·IoT 기반 어르신 건강관리 서비스 제공 횟수: 2021년 437회 -&gt; 2022년 9월 365회</li> </ul> </li> </ul>																																																		
주요성과	<ul style="list-style-type: none"> <li>▶ 국정과제 평가지표에 맞춰 65세이상 노인가구 대상자 적극 발굴 및 효율적 등록관리</li> <li>▶ 정보격차로 소외된 어르신을 대상 ICT 기기를 활용하여 지속적 건강관리 체계 마련</li> </ul>																																																	
잘된 점	<ul style="list-style-type: none"> <li>• 폭염·한파 대비 대상자 건강관리 및 취약계층 건강소식 알리미서비스 성실히 수행</li> <li>• 방문전담인력 고용안정화(시간선택임기제 16명)로 사업의 지속성 및 안정성 확보</li> <li>• 비대면 건강관리서비스 환경을 구축해 불필요한 방문은 최소화하고 모바일 업무환경 구축을 통한 업무 효율화 실현</li> </ul>																																																	
부족한 점	<ul style="list-style-type: none"> <li>• 코로나19 확산에 따른 거리두기 상향으로 신규대상자 발굴 및 대면 건강관리 부족</li> <li>• 사각지대 취약계층 대상자 발굴 어려움</li> <li>• AI·IoT기반 어르신 건강관리사업 추진시 기기 연동 관련 오류로 인한 민원 다수발생</li> </ul>																																																	
개선과제	<ul style="list-style-type: none"> <li>• 건강-의료-복지-요양 다분야 연계와 협력을 통한 대상자 발굴 및 등록관리 강화</li> <li>• 기기 장애 개선을 통한 AI·IoT기반 어르신 건강관리사업 운영 활성화</li> </ul>																																																	

전략 III	다분야간 연계, 협력을 통한 건강안전망 확보																				
추진과제 4	취약계층대상 사업 확장을 통한 건강불평등 완화																				
사업내용 및 성과달성도	<b>1 건강취약지역 주민주도 건강증진사업</b> ○ 사업내용 및 성과달성도 - 지역 주민으로 구성된 건강위원회 운영 및 월례회 개최 - 주민주도 건강증진 프로그램 운영(건강 걷기, 운동 교실, 치매예방활동 등) - 주민주도 건강증진사업 프로그램 참여자 수(2022년 추진중)																				
	<table border="1"> <thead> <tr> <th>구분</th> <th>목표(명)</th> <th>실적(명)</th> <th>비고</th> </tr> </thead> <tbody> <tr> <td>2019년</td> <td>3,500</td> <td>5,931</td> <td>달성</td> </tr> <tr> <td>2020년</td> <td>5,000</td> <td>2,514</td> <td>미달성(코로나19로 사업축소)</td> </tr> <tr> <td>2021년</td> <td>2,000</td> <td>2,701</td> <td>달성</td> </tr> <tr> <td>2022년 9월</td> <td>2,000</td> <td>2,435</td> <td>달성</td> </tr> </tbody> </table>	구분	목표(명)	실적(명)	비고	2019년	3,500	5,931	달성	2020년	5,000	2,514	미달성(코로나19로 사업축소)	2021년	2,000	2,701	달성	2022년 9월	2,000	2,435	달성
	구분	목표(명)	실적(명)	비고																	
	2019년	3,500	5,931	달성																	
	2020년	5,000	2,514	미달성(코로나19로 사업축소)																	
	2021년	2,000	2,701	달성																	
	2022년 9월	2,000	2,435	달성																	
	<b>2 지역아동센터 건강교육</b> ○ 사업내용 및 성과달성도 - 찾아가는 구강건강교실: 칫솔질 교육 및 실습, 예방교육, 구강질환 예방 서비스 제공 - 지역아동센터 건강교실: 취약계층 아동 대상 영양교육, 조리실습, 운동교육																				
	<table border="1"> <thead> <tr> <th>구분</th> <th>2019</th> <th>2020</th> <th>2021</th> <th>2022. 9.</th> </tr> </thead> <tbody> <tr> <td>찾아가는 구강건강교실</td> <td>14개소/334명</td> <td>30개소/493명</td> <td>10개소/144명</td> <td>10개소/125명</td> </tr> <tr> <td>건강교실</td> <td>5개소</td> <td>5개소</td> <td>0</td> <td>6개소</td> </tr> </tbody> </table>	구분	2019	2020	2021	2022. 9.	찾아가는 구강건강교실	14개소/334명	30개소/493명	10개소/144명	10개소/125명	건강교실	5개소	5개소	0	6개소					
	구분	2019	2020	2021	2022. 9.																
찾아가는 구강건강교실	14개소/334명	30개소/493명	10개소/144명	10개소/125명																	
건강교실	5개소	5개소	0	6개소																	
<b>3 특수학교 구강보건실 운영</b> ○ 사업내용 - 김해은혜학교 학생을 대상 계속구강건강관리(충치치료, 구강보건교육, 검진 및 예방서비스) ○ 성과달성도(코로나19로 '20년도 미운영): '19년 140% 달성, '21년 65% 달성, '22년 진행중																					
<b>4 갱년기 한방(韓方)관리 교실</b> ○ 사업내용 및 성과달성도(코로나-19로 2020~2021년도 사업 중단) - 중년여성을 대상으로 한의약적 갱년기 증후군 건강관리 프로그램 운영 - 이수율: 22년도 85%(목표 85%, 달성), 만족도: 22년도 83.5%(목표 80%, 달성) - 갱년기증상개선도: 22년도 18%(목표 17%, 달성)																					
<b>5 아토피·천식 환자 의료비 지원</b> ○ 사업내용 및 성과달성도 - 아토피 천식 치료비(진료비/약제비)중 법정본인부담금 지원: 30만원/년 이내 - 의료비 지원 건수: '19년 31건, '20년 9건, '21년 122건, '22년 9건('22.9.기준)																					
<b>주요성과</b> ▶ 영양·신체활동 통합 관리를 통한 지식함양 및 건강한 생활태도 변화 ▶ 신체적 제약 등으로 치과방문이 힘든 장애인 학생의 의료 접근성 향상 ▶ 2020년도 대비 2021년 아토피 천식 의료비·지원 건수 113건 증가 ▶ 갱년기 한방관리교실 평가지표별 목표 달성 완료																					
<b>잘된 점</b> • 주민주도형 건강증진사업 다양한 프로그램 운영방식 적용 • 취약계층 아동 및 장애인을 대상으로 구강사업을 실시하여 건강형평성 도모 • 치과 진료의 기회가 부족한 장애인들을 대상으로 특수학교 구강보건실을 지속적으로 운영 • 중단된 사업 재개로 갱년기 증상 극복을 위한 전환 요법을 시행으로 높은 만족도 • 알레르기질환 유소견 아동 보호자 대상 사업 홍보로 2021년도 의료비지원건수 대폭 증가																					
<b>부족한 점</b> • 코로나19 확산으로 갱년기 증상완화 한방교실 축소운영 • 아토피·천식 의료비지원사업 연차별 지원건수 격차가 큼																					
<b>개선과제</b> • 갱년기 증상 완화를 위한 프로그램 활성화 등 건강취학연령 한의약건강증진서비스 제공 확대 • 아토피 천식 환자 연도별 의료비 지원 건수의 연도별 격차 감소를 위한 지속적인 홍보																					

## □ 제8기 지역보건의료계획 반영사항

7기 전략별 주요 개선과제	
I 의료공공성 확보를 위한 인프라 조성	❖ 보건소, 건강생활지원센터 우수 공공보건의료서비스 제공으로 면 지역주민 접근성 저하
	❖ 건강생활지원센터별 주민주도 프로그램 비활성화
	❖ 심폐소생술 대면 실습교육 축소
	❖ 감염병 발생 시 대응 체계 부족
	❖ 개인 건강상태 및 외부요인(코로나19 등)으로 집중지원
	❖ 만성질환예방관리사업 제한운영 및 참여 저조
	❖ 코로나19확산으로 건강증진사업(운동·영양·금연·절주· 구강) 축소 운영
	❖ 비대면 건강증진사업 부족
	❖ 구강건강교육 운영 축소
	❖ 코로나19로 생명존중문화 인식확산 등 정신건강사업 제한 운영
II 주민중심 맞춤형 건강 관리체계 구축	❖ 절주 코칭맘 서포터즈 신규양성 성과 저조
	❖ 저출산 대응을 위한 온·오프라인 프로그램 병행 등 운영방법 개선과 인식개선 방안마련
	❖ 치매관리사업 추진과제 변경 (7기 추진과제: well-daying을 위한 환경조성)
	❖ 방문건강관리 대상자 발굴 및 등록·관리 어려움
III 다분야간 연계 ·협력을 통한 건강안전망 확보	❖ AI·IoT기반 어르신 건강관리사업 애플리케이션 오류로 운영 장애
	❖ 코로나19 확산으로 건강취약연령 한의약건강증진사업 제한 운영

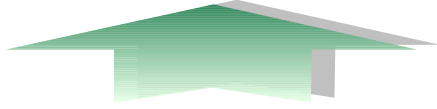

8기 지역보건의료계획 반영사항			
❖ 보건지소로 기능전환 및 환경개선 등 지역공공보건기관 자원 재정비	❖ 건강생활지원센터별 주민주도 프로그램 운영 활성화	전략II 감염병 대응 및 공공보건의료 역량강화	
	❖ 심폐소생술 실습교육 확대로 응급상황 신속 대응 역량강화		
	❖ 감염병 신속대응 체계 구축		
	❖ 예방접종을 향상으로 감염성질환 예방관리		
	❖ 생활터별 만성질환 예방관리사업 운영 강화		
	❖ 금연, 운동, 균형잡힌 식생활로 평생건강체계 구축		
	❖ 디지털 신체활동 시스템 활성화로 비대면 건강증진사업 확대		전략III 자취능 맞춤형 통합건강관리 체계구축
	❖ 생애주기별 구강관리서비스 제공		
	❖ 저출산시대에 대응한 임신·출산·양육 지원서비스 운영 활성화		
	❖ 맞춤형 정신건강관리 및 자살고위험군 관리로 마음안전망 강화		
❖ 절주 서포터즈 양성 확대 등 중독예방 대응강화			
❖ 세부과제 구조화를 통한 치매관리사업 추진과제 변경			
❖ 다분야 연계와 협력을 통한 방문대상자 발굴 및 등록관리 강화			
❖ 기기장애 개선을 통한 AI·IoT기반 어르신 건강관리사업 운영 활성화			
❖ 건강취약연령 한의약건강증진사업 확대 등 의료사각지대 취약계층 건강관리서비스 강화	전략III 구석구석 안전한 건강안전망 확보		



Ⅲ

## 제8기 지역보건의료계획

### 정책방향 및 추진전략

Ⅲ. 제8기 지역보건의료계획 정책방향 및 추진전략 .....71



### Ⅲ. 제8기 지역보건의료계획 정책방향 및 추진전략

비전

함께 만들고 함께 누리는 건강·행복도시 김해

#### 전략 및 추진과제

##### [전략1] 감염병 대응 및 공공보건의료 역량 강화

1. 시민안심 감염병대응 관리체계 구축
2. 공공보건의료 인프라 격차해소
3. 응급의료 대응체계 구축 및 역량강화

##### [전략2] 지속가능 맞춤형 통합건강관리 체계구축

1. 전 생애주기별 평생건강 안전망 구축
2. 디지털기반 건강관리체계 구축
3. 아이낳고 키우기좋은 행복도시 조성
4. 생활터별 만성질환 예방관리체계 구축

##### [전략3] 구석구석 안전한 건강안전망 확보

1. 다분야 연계 건강관리체계 구축  
(건강-의료-복지-환경)
2. 정신건강사업으로 마음 안전도시 조성
3. 고령친화 건강·돌봄 체계 강화
4. 건강취약계층 보호체계 구축







IV

## 추진전략 및 세부 추진과제

IV-1 추진전략 및 추진과제 .....	75
IV-2 세부과제	
1. 추진전략 및 추진과제별 세부과제 .....	78
2. 세부과제 주요내용 .....	79





## IV. 추진전략 및 세부 추진과제

### IV-1. 추진전략 및 추진과제

#### ◆ (전략1) 감염병 대응 및 공공보건의료 역량강화

#### ◆ (기본방향) 지역사회 기반 공중보건위기 대응 및 공공의료서비스 제공을 위한 지역보건의료 인프라 및 역량 강화

#### □ 시민안심 감염병대응 관리체계 구축

- 감염병 연중감시 및 대응체계 구축, 신종감염병 대비 의료자원 인프라 확충, 역학조사 전문성 제고, 사각지대 없는 방역망을 통한 감염병 사전예방 및 신속대응 체계 구축
- 국가예방접종 및 동절기 코로나19 추가접종 시행으로 예방접종을 통한 감염병 발생률 감소 및 확산방지
- 민간공공협력을 통한 결핵환자관리, 찾아가는 대상자별 결핵검진, 결핵환자 접촉자 조사 및 관리 강화를 통한 지역사회중심 결핵관리체계 구축
- 예방접종률 향상, 요양병원·시설 등 취약시설 감염 관리, 검역체계 강화 등을 통한 질병의 선제적 예방·관리

#### □ 공공보건의료 인프라 격차해소

- 서부보건소 신설, 공공의료원 설립, 보건지소 이전신축 및 환경개선을 통한 지역 공공보건 기관 확충 등 지역자원 재정비
- 건강생활지원센터 운영 활성화로 주민주도 건강증진사업운영, 소생활권 중심 건강관리 상담·교육으로 공공보건 서비스 역량강화

#### □ 응급의료 대응체계 구축 및 역량강화

- 보건소 신속대응반 편성 및 응급의료 협력체계 운영, 극한기온 건강피해 감시체계 운영 등 민간합동 응급의료 사전대응체계 구축
- 심폐소생술 응급처치 교육, 자동심장충격기 의무설치 기관 점검, 구급차 운용 및 관리실태 점검을 통한 응급상황 신속 대응 역량강화

◆ (전략2) 지속가능 맞춤형 통합건강관리 체계 구축

◆ (기본방향) 지역사회 중심의 일상 속 건강증진 활동 강화 및 생애주기별, 생활터별 특성에 적합한 통합건강관리 서비스 제공

□ 전 생애주기별 평생건강 안전망 구축

- 아동, 성인, 노인 등 전 생애주기별 지역주민을 대상으로 금연사업, 신체활동사업, 영양 사업으로 평생건강체계 구축
- 생애주기별 예방중심 구강관리 서비스 제공으로 평생구강건강 체계 구축
- 걷기환경 및 금연환경 조성을 통한 건강환경 거버넌스 구축으로 지속가능 건강관리체계 기반마련

□ 디지털기반 건강관리체계 구축

- ICT활용 모바일헬스케어사업 및 워크온 활용 모바일 신체활동사업 추진으로 디지털 신체 활동 시스템 활성화
- AI·IoT 기반 어르신 건강관리 사업 추진으로 디지털기반 취약계층 건강관리 확대

□ 아이낳고 키우기 좋은 행복도시 조성

- 산모·신생아 건강관리 서비스, 임산부건강교실, 생애초기 건강관리사업, 임산부 배려 인식 개선 캠페인 등 저출산 대응 임신·출산·양육지원 서비스 제공으로 아이낳고 키우기 좋은 도시조성
- 어린이 전용 꿈나무 건강체험관 운영으로 어린이 건강생활실천 도모를 통한 평생건강관리 기틀 마련

□ 생활터별 만성질환 예방관리체계 구축

- 찾아가는 건강일터, 편의점과 함께하는 혈압관리, 스마트 건강관리 바이오 그램 존, 아토피·천식 안심 학교 운영 등 건강한 직장·이웃(마을)·학교 조성으로 생활터별 만성질환 예방 관리체계 구축

◆ (전략3) 구석구석 안전한 건강안전망 확보

◆ (기본방향) 건강·의료·복지·환경 등 다양한 분야의 연계·협력으로 건강위해요인 감소 및 건강하고 안전한 지역사회 구현

□ 다분야 연계 건강관리체계 구축(건강-의료-복지-환경)

- 폭염, 한파 등 기후변화 대응강화 방문건강관리사업 운영으로 대상자 접수·발굴·상담·지원 등 건강-의료-환경-복지의 복합적 욕구에 맞는 서비스 제공
- 지역사회 통합돌봄 ICT 건강돌봄센터 운영으로 보건소와 19개 읍면동 간 연계·협력 강화로 요양·의료 필요도에 따라 보건소 방문건강관리, 요양·의료서비스의 체계적 연계 강화

□ 정신건강사업으로 마음 안전도시 조성

- 맞춤형 정신건강관리 및 자살 고위험군 발굴·관리로 지역사회 마음 안전도시 조성
- 금주 구역 지정·관리, 4대 중독 예방 교육, 중독대상자 발굴관리로 중독 및 디지털기기 등 이용 장애 대응강화

□ 고령친화 건강·돌봄 체계 강화

- 함께 보살피고 같이 예방하는 치매 안심도시 조성으로 고령친화 건강·돌봄 체계 강화
- 웰다잉 문화교육, 지도자 양성, 사전연명의료의향서 상담 및 접수, 인식개선 캠페인으로 웰다잉 문화조성

□ 건강취약계층 보호체계 구축

- 저소득층 및 건강취약계층 대상 국가암검진사업, 의료비지원사업(암, 희귀질환, 아토피·천식)으로 건강지원서비스 제공
- 건강취약계층 대상으로 갱년기 한방교실, 취약계층 치과진료비 지원, 청소년 스마트폰 과의존 한방관리교실 운영 등 건강관리서비스 제공
- 장애인 건강보건관리 및 사회 참여를 위한 재활 프로그램 운영

## IV-2. 세부과제

### 1. 추진전략 및 추진과제별 세부과제

추진전략	추진과제	세부 과제	담당부서	
I 감염병 대응 및 공공보건 의료 역량강화	① 시민안심 감염병대응 관리체계 구축	①-1. 감염병 사전예방 및 신속대응 체계구축	보건관리과	
		①-2. 예방접종을 향상으로 감염성질환 예방관리	보건관리과	
		①-3. 지역사회중심 결핵관리 체계 구축	보건관리과	
	② 공공보건의료 인프라 격차해소	②-1. 지역공공보건기관 자원 재정비	보건관리과	
		②-2. 건강생활지원센터 활성화 운영	건강증진과	
		②-3. 김해시서부보건소 신설 및 활성화 운영	서부보건소 (건강증진과, 보건관리과)	
	③ 응급의료 대응체계 구축 및 역량강화	③-1. 응급의료 대응체계 구축 및 응급상황 신속대응 역량강화	보건관리과	
	II 지속가능 맞춤형 통합건강관리 체계구축	① 전 생애 주별 평생건강 안전망 구축	①-1. 금연, 운동, 균형잡힌 식생활로 평생건강체계 구축	건강증진과
			①-2. 생애주기별 구강관리서비스 제공	서부보건소 (건강증진과)
①-3. 건강환경조성 및 건강거버넌스 구축			건강증진과	
② 디지털기반 건강관리체계 구축		②-1. 디지털 신체활동 시스템 활성화	건강증진과	
		②-2. AI·IoT 기반 어르신 건강관리 사업	지역보건과	
③ 아아낳고 키우기 좋은 행복도시 조성		③-1. 저출산 대응 임신·출산·양육 지원서비스 제공	지역보건과	
		③-2. 꿈나무 건강체험관 운영	서부보건소 (건강증진과)	
④ 생활터별 만성질환 예방관리체계 구축		④-1. 건강한 직장·이웃·학교 만들기	건강증진과	
III 구석구석 안전한 건강안전망 확보		① 다분야 연계 건강관리체계 구축 (건강-의료-복지-환경)	①-1. 기후(폭염·한파) 대응 강화 맞춤형 방문건강관리사업 운영	지역보건과
			①-2. 지역사회 통합돌봄 ICT 건강돌봄센터 운영 활성화	노인복지과, 행정복지센터
		② 정신건강사업으로 마음 안전도시 조성	②-1. 맞춤형 정신건강관리 및 자살고위험군 발굴·관리	지역보건과
			②-2. 중독 및 디지털기기 등 이용장애 대응강화	지역보건과
	③ 고령친화 건강·돌봄 체계 강화	③-1. 함께 보살피고 같이 예방하는 치매안심도시 조성	지역보건과	
		③-2. 웰다잉문화조성 사업	건강증진과	
	④ 건강취약계층 보호체계 구축	④-1. 의료취약계층 건강관리 지원서비스 제공	건강증진과	
		④-2. 의료사각지대 취약계층 건강관리서비스 확대	지역보건과	
		④-3. 장애인 사회참여를 위한 재활프로그램 운영	지역보건과	

## 2. 세부과제 주요내용

추진전략	I 감염병 대응 및 공공보건으로 역량강화																
추진과제	① 시민안심 감염병대응 관리체계 구축																
세부과제	①-1. 감염병 사전예방 및 신속대응 체계구축																
추진배경	<ul style="list-style-type: none"> <li>• 신종감염병 신속대응 체계 강화를 통한 지역내 감염병 확산 방지를 위함</li> <li>• 기후변화 국제교류 증가에 따른 신종 및 해외유입 감염병 등 미래 감염병 대비 대응 기반 확충 필요</li> <li>• 상황분석 예측을 통한 위험요인을 최소화 할 수 있도록 역학조사 역량 확충 필요</li> <li>• 취약지 중심의 집중방역소독 실시로 감염 매개체 차단하여 감염병 위해요소를 사전 예방하고자 함</li> </ul>																
과제목표	<ul style="list-style-type: none"> <li>• 역학조사의 완성도 26년까지 99% 달성</li> <li>• 보건소 차량방역반 및 읍면동 방역반 방역소독 실시 횟수: 91,000회</li> </ul>																
대상	<ul style="list-style-type: none"> <li>• 김해시민</li> <li>• 김해시 전지역</li> </ul>																
사업기간	<ul style="list-style-type: none"> <li>• 2023년~2026년</li> </ul>																
추진내용	<p>① <b>감염병 연중감시 및 대응체계 구축</b></p> <ul style="list-style-type: none"> <li>• 감염병 발생 대책본부 구성 및 재난 대응계획 수립</li> <li>• 집단 감염병 환자 발생 및 해외 유행 감염병 유입 대비 비상방역반 운영</li> <li>• 상시 감염병 관리 강화로 주요 감염병 지표 지속 개선</li> <li>• 환자 조기치료를 위한 충분한 비축물자 확보 및 구매·보관·배분 전 과정의 체계적인 관리·운영</li> <li>• 질병정보 모니터망 운영: 214개소             <ul style="list-style-type: none"> <li>- 감염병(의사)환자 발생보고, 감염병 집단발생 의심 동태파악 등 모니터링 담당</li> </ul> </li> </ul> <table border="1" style="width: 100%; text-align: center;"> <thead> <tr> <th>병원</th> <th>약국</th> <th>산후조리원</th> <th>산업체 집단급식소</th> <th>사회복지 시설장</th> <th>학교</th> <th>보건 (소)지소</th> <th>여행사</th> </tr> </thead> <tbody> <tr> <td>55</td> <td>6</td> <td>4</td> <td>29</td> <td>7</td> <td>100</td> <td>10</td> <td>3</td> </tr> </tbody> </table> <p>② <b>신종감염병 대비 의료자원 인프라 확충</b></p> <ul style="list-style-type: none"> <li>• 감염병 지역 거점병원 지정 및 운영             <ul style="list-style-type: none"> <li>- 구성: 2개소(경희중앙병원, 조은금강병원)</li> <li>- 역할: 신종감염병 전담 진료, 음압격리병상 운영, 감염병 대응 교육 및 훈련실시</li> </ul> </li> <li>• 코로나19(신종감염병) 선별진료소 운영             <ul style="list-style-type: none"> <li>- 구성: 5개소(김해시보건소, 경희중앙병원, 김해복음병원, 갑을장유병원, 조은금강병원)</li> <li>- 역할: 코로나19(신종감염병) 진단검사 실시</li> </ul> </li> <li>• 주요감염병 표본감시기관 지정 및 운영             <ul style="list-style-type: none"> <li>- 구성: 12개소(이재홍내과의원 외 11개소)</li> <li>- 역할: 4급 감염병 7종에 대한 표본감시</li> </ul> </li> <li>• 의료관련감염병 표본감시기관 운영             <ul style="list-style-type: none"> <li>- 구성: 5개소(경희중앙병원, 김해복음병원, 조은금강병원, 강일병원, 엠아이병원)</li> <li>- 역할: 의료관련 감염병 6종에 대한 표본감시</li> </ul> </li> <li>• 민관 합동 감염병 대응체계 구축             <ul style="list-style-type: none"> <li>- 관내 병원 일반병상을 감염병 발생 시 전담치료 병상으로 전환 운영</li> <li>- 김해시 보건의료협약체 운영                 <ul style="list-style-type: none"> <li>· 구성: 김해시, 김해시의사회, 김해시한의사회, 김해시약사회, 김해소방서</li> <li>· 역할: 감염병관련 의료자문 및 현안, 예방접종, 공동대응방안 논의</li> </ul> </li> </ul> </li> </ul>	병원	약국	산후조리원	산업체 집단급식소	사회복지 시설장	학교	보건 (소)지소	여행사	55	6	4	29	7	100	10	3
병원	약국	산후조리원	산업체 집단급식소	사회복지 시설장	학교	보건 (소)지소	여행사										
55	6	4	29	7	100	10	3										

	<p>③ 역학조사 기반 확충 및 전문성 제고</p> <ul style="list-style-type: none"> <li>역학조사관 확충·교육을 통한 전문역량 강화 <ul style="list-style-type: none"> <li>- 1년간 현장 직무 중심 훈련</li> <li>- 대규모 유행 대비, 감염병 대응 및 예비인력 양성 교육 프로그램 운영</li> </ul> </li> </ul> <p>④ 감염병 예방 홍보 활동</p> <ul style="list-style-type: none"> <li>포스트 코로나 일상 생활 속 감염병 예방 홍보(월간 감염병 뉴스레터 발행) 및 온라인 홍보 강화</li> <li>찾아가는 감염병 예방관리 교육 실시</li> </ul> <p>⑤ 사각지대 없는 방역망 구축으로 감염병 위해요소 사전 예방</p> <ul style="list-style-type: none"> <li>하절기 방역소독반 운영으로 감염병 매개체(성충) 살충 방역 <ul style="list-style-type: none"> <li>- 보건소 차량방역반: 2개반 6명</li> <li>- 읍면동 방역반: 19개반 33명</li> </ul> </li> <li>동절기 유충구제 방역 <ul style="list-style-type: none"> <li>- 보건소 방역반: 2개반 6명</li> </ul> </li> <li>취약지 선정 테마별, 계절별 방역소독 강화 <ul style="list-style-type: none"> <li>- 계곡·유원지 등 휴가철 밀집장소, 외국인 밀집지역, 사회복지시설, 공중화장실 등</li> </ul> </li> <li>소독의무대상시설 관리: 1,804개소</li> <li>소독장비(분무·연무기, 소독약품) 대여사업 및 유충신고센터 운영으로 시민 자율방역 참여 유도</li> </ul>						
자원투입계획	구분	2023	2024	2025	2026	비고	
	인력(명)	94	94	94	94	*정규직 59명, 공무원 2명, 기간제근로자 59명	
	예산(천원)	19,536,418	19,536,418	19,536,418	19,536,418	(국 51%, 도 11%, 시 38%)	
추진체계	참여기관		기관별 역할			민관협력 및 주민참여 방법	
	지자체	신종감염병 대응 상황실	- 코로나19 등 신종감염병 비상체계 운영			·감염병 감시 및 신고 ·감염병 공동 대응 ·민관협의체 구성 및 간담회 실시 ·사업 홍보 및 안내	
		기획예산과	- 예산 편성 및 운영				
		여성보육과	- 어린이집 감염병 안내				
		읍면동	- 읍면동 방역취약지 현황 파악 및 방역소독원 근태 관리				
	공공기관	보건환경연구원	- 감염병 검체 의뢰, 결과 보고				
		김해소방서	- 감염병 재난 대응 공동 운영				
		교육지원청	- 초·중·고등학교 감염병 관련 안내				
	민간기관	김해시의사회, 김해시한의사회, 김해시약사회	- 감염병 의료자문, 감염병 공동 대응				
병의원		- 감염병 발생신고, 환자진료, 감염병 전담 병상 운영					
소독업		- 소독의무대상시설 소독실적 보고					
추진일정	구분			2023	2024	2025	2026
	감염병 연중감시 및 대응체계 운영						
	신종감염병 대비 의료자원 인프라 구축						
	김해시보건소 역학조사관 임명						
	김해시보건소 역학조사관 추가 임명						
	감염병 예방 홍보 활동						



자체평가 방안	<ul style="list-style-type: none"> <li>○ 평가 시기 : 연 4회</li> <li>○ 평가 방법 : 분기별 사업추진 실적 모니터링</li> <li>○ 평가 내용 : 2급 전수대상감염병 역학조사 실시 집단 유행사례 모니터링 완료</li> <li>○ 자체 평가 결과 활용방안 : 지표 미도달 시 지표 개선방안 도출 및 대책 마련하여 차기년도 계획 수립 시 반영</li> </ul>					
성과지표	대표 성과지표명	2023	2024	2025	2026	자료원
	역학조사의 완성도(%)	98	98	98	99	질병보건통합 관리시스템
	※ 목표치 산출근거 : 역학조사 완성도 3년간 평균치 97.8% - 2019년 : 96.3% / 2020년 : 97.1% / 2021년 : 100%					
담당자	담당부서 및 담당업무		담당자	전화번호		
	김해시보건소 (보건관리과)	감염병관리	신현주, 김미영	055-330-4483/8703		
	김해시서부보건소 (보건관리과)	생활방역	배윤정, 정유경	055-330-7434/8713		

추진전략	I 감염병 대응 및 공공보건으로 역량강화
추진과제	1 시민안심 감염병대응 관리체계 구축
세부과제	1-2. 예방접종을 향상으로 감염성질환 예방관리
추진배경	<ul style="list-style-type: none"> <li>• 예방접종은 감염병을 예방하기 위한 효과적인 방법으로 대상자의 예방접종비용을 지원</li> <li>• 코로나19로 인한 사망·중증화율 감소 및 코로나19 재유행에 대비하여 코로나19 예방접종 시행</li> </ul>
과제목표	<ul style="list-style-type: none"> <li>• 18개월 영유아 완전접종률 2026년까지 93.4% 달성</li> <li>• 65세 이상 어르신 폐렴구균예방접종률 2026년까지 63% 달성</li> </ul>
대상	<ul style="list-style-type: none"> <li>• 국가예방접종 : 만12세 이하 어린이, 만65세 이상 어르신, HPV 지원대상 여성</li> <li>• 코로나19 백신 미접종 시민 코로나19 예방접종 실시</li> </ul>
사업기간	2023년~2026년
추진내용	<p>① 국가예방접종</p> <ul style="list-style-type: none"> <li>• 국가예방접종지원사업           <ul style="list-style-type: none"> <li>- 18종 무료 예방접종 비용지원 및 적기접종을 위한 사전 예방접종 안내</li> <li>- 적기접종 누락자에 대한 개별접종 관리 및 위탁의료기관 관리·감독</li> </ul> </li> <li>• 취학아동예방접종 확인사업 실시           <ul style="list-style-type: none"> <li>- 초등학교 및 중학교 입학 예정자에 대한 접종력 확인 및 예방접종 독려</li> <li>- 초등학교 4종(DTaP, IPV, MMR, 일본뇌염), 중학교 3종(Td 또는 Tdap, HPV-0형쌍만, 일본뇌염)</li> </ul> </li> <li>• 어르신 폐렴구균예방접종사업           <ul style="list-style-type: none"> <li>- 만 65세 이상 어르신 대상 폐렴구균예방접종 무료 실시</li> </ul> </li> <li>• 인플루엔자 예방접종 실시           <ul style="list-style-type: none"> <li>- 국가예방접종지원대상(만 65세 이상 어르신, 생후 6개월~만12세 이하 어린이) 접종</li> <li>- 관내 위탁의료기관 202개소 관리·감독 및 비용상환</li> <li>- 지자체 사업대상자(만13세~ 만64세 이하의 기초생활수급, 장애인, 국가유공자) 관리 및 홍보</li> </ul> </li> <li>• 2군감염병 발생 시 임시 예방접종 실시</li> </ul>

	<b>② 코로나19 예방접종</b> <ul style="list-style-type: none"> <li>시행일정 <ul style="list-style-type: none"> <li>(사전예약) 9. 27.~, (예약접종 및 당일접종) 10. 11.~</li> </ul> </li> <li>접종대상 <ul style="list-style-type: none"> <li>12세 이상 기초접종(2차) 이상 완료한 면역저하자, 요양병원·시설 및 그와 유사한 감염취약시설, 고령층(60세 이상) 등 건강취약계층</li> </ul> </li> <li>접종간격 <ul style="list-style-type: none"> <li>마지막 접종일로부터 3개월 이후 접종</li> </ul> </li> <li>접종백신 <ul style="list-style-type: none"> <li>화이자 BA.1, 모더나 BA.1</li> <li>화이자 BA. 4/5, 모더나 BA. 4/5</li> </ul> </li> <li>접종기관 <ul style="list-style-type: none"> <li>관내 위탁의료기관 96개 병·의원</li> </ul> </li> </ul> <p>※ 이후 계획은 질병관리청 계획에 따름.</p>						
자원투입계획	구분	2023	2024	2025	2026	비고	
	인력(명)	11	11	11	11	*정규직 10명, 공무원 1명	
	예산(천원)	11,132,368	8,042,000	8,242,000	8,442,000	(기 50%, 도 15%, 시 35%)	
추진체계	참여기관		기관별 역할			민관협력 및 주민참여 방법	
	지자체	예방접종실	- 예방접종 운영 전반 및 비용상환				·예방접종 실시 ·예방접종사업 홍보 및 안내
		기획예산과	- 예산 편성 및 운영				
		읍면동	- 코로나19 예방접종 대외예약 및 홍보				
	공공기관	김해소방서	- 코로나19 예방접종 시 구급차 대기 및 이송				
		김해교육지원청	- 초·중·고등학교 예방접종 안내 - 예방접종 대상자 확인, 미접종자 안내, 금기자 보고 등 업무협조				
	민간기관	김해시의사회, 김해시간호사회	- 예방접종관련 업무 협의 - 코로나19 예방접종 인력 보조				
병·의원		- 예방접종 실시					
추진일정	구분			2023	2024	2025	2026
	국가예방접종사업 실시						
	코로나19 예방접종						
자체평가 방안	<ul style="list-style-type: none"> <li>○ 평가 시기: 연 4회</li> <li>○ 평가 방법: 분기별 사업추진 실적 모니터링</li> <li>○ 평가 내용: 18개월 도달 영유아에 대한 완전 접종(7종) 및 65세 이상 어르신 폐렴구균 예방접종을 달성률</li> <li>○ 자체 평가 결과 활용방안: 지표 미도달 시 지표 개선방안 도출 및 대책 마련하여 차기년도 계획 수립 시 반영</li> </ul>						
성과지표	대표 성과지표명		2023	2024	2025	2026	자료원
	18개월 영유아 완전접종률(%)		93	93.1	93.2	93.4	질병보건통합 관리시스템
	※ 목표치 산출근거						

	- 18개월 도달 영유아에 대한 완전(7종) 접종 달성률 = (완전접종전산등록자수/18개월 이내 대상자수) x 100 - 지난 3년간 평균 93.04%이며, 최저 91~93%로 93% 이상을 목표로 함.					
	대표 성과지표명	2023	2024	2025	2026	자료원
	65세 어르신 폐렴구균 접종률(%)	60	61	62	63	질병보건통합관리시스템
	※ 목표치 산출근거 - 65세 어르신 폐렴구균 예방접종률 = (폐렴구균 예방접종자/만 65세 인구수) x 100 - 지난 3년간 65세 어르신 폐렴구균 접종률 전국 평균 55.03%, 김해시 56.0%으로 60% 목표값 설정					
담당자	담당부서 및 담당업무		담당자	전화번호		
	김해시보건소 (보건관리과)	국가예방접종	박지나, 정소진	055-330-7437/8716		
	김해시서부보건소 (보건관리과)	코로나19 예방접종	김은화, 백혜은	055-330-6949/8715		

추진전략	I 감염병 대응 및 공공보건으로 역량강화
추진과제	Ⅰ 시민안심 감염병대응 관리체계 구축
세부과제	Ⅰ-3. 지역사회중심 결핵관리 체계 구축
추진배경	<ul style="list-style-type: none"> <li>OECD가입국 중 결핵발생률 1위로, 전국적으로 감소하는 추세이나, 김해시는 인구10만 명당 2021년 기준 신환자 166명으로 여전히 높은 수치를 보이고 있음</li> <li>2021년 역학조사 실시건수는 43건으로 전국 상위 5%에 있으며, 대부분 영세사업장으로 전담 보건관리자 부재로 인한 정기적 결핵검진 및 추후 관리가 되지 않아 지역사회에 여전히 큰 질병부담을 초래함</li> </ul>
과제목표	<ul style="list-style-type: none"> <li>신속한 결핵 발견과 맞춤형 집중관리를 통한 결핵 신환자 치료성공률 97% 달성</li> <li>조기검진 및 접촉자 조사 강화를 통한 결핵환자 접촉자 잠복결핵 검진을 95% 달성</li> </ul>
대상	<ul style="list-style-type: none"> <li>보건소와 의료기관에서 진단 신고된 결핵환자</li> <li>호흡기 결핵환자 가족 및 동거인 등 가족접촉자, 집단시설 역학조사 접촉자</li> <li>결핵 유증상자 및 결핵고위험군</li> </ul>
사업기간	2023년~2026년
추진내용	<p>① 찾아가는 대상자별 결핵 검진</p> <ul style="list-style-type: none"> <li>대상자별 결핵 검진을 통해 유소견자를 조기발견하고 결핵검진 사각지대 해소</li> <li>기간: 1~12월</li> <li>내용           <ul style="list-style-type: none"> <li>만 65세 노인, 취약계층, 중학생 등의 결핵 조기검진을 통한 결핵전파차단</li> <li>검진수행기간: 대한결핵협회, 보건소</li> <li>매년 1회 검진을 받을 수 있도록 검진 독려 홍보</li> <li>유소견자 상담 및 추구검사, 부작용 등 모니터링</li> </ul> </li> </ul> <p>② 민간공공협력을 통한 환자관리</p> <ul style="list-style-type: none"> <li>민간·공공협력을 통한 결핵환자등록, 복약지도 및 추구관리로 결핵치료 성공률을 높이고 지역사회 전파 차단</li> </ul>

	<ul style="list-style-type: none"> <li>◦ 내용 <ul style="list-style-type: none"> <li>- 결핵환자 관리</li> <li>- 결핵환자 맞춤형 사례관리</li> <li>- 비순응입원환자 및 다제내성환자 관리 및 상담</li> <li>- 입원명령 결핵환자 입원비, 환자본인부담 약제비, 간병비, 부양가족생계비 지원</li> </ul> </li> <li>③ 결핵환자 접촉자 조사 및 관리 강화 <ul style="list-style-type: none"> <li>◦ 추가결핵환자 및 잠복결핵 감염자를 조기발견하여 발병예방 및 전파차단 <ul style="list-style-type: none"> <li>- 가족접촉자: 호흡기 결핵환자와 3개월 이상 생활한 가족 동거인, 만 8세 이하 폐외 결핵환자 가족 동거인</li> <li>- 역학조사 접촉자: 학교, 직장, 사회복지시설 등 집단시설 역학조사 접촉자</li> </ul> </li> <li>◦ 내용 <ul style="list-style-type: none"> <li>- 가족접촉자 대상 접촉자 검진 실시 및 추구관리</li> <li>- 집단시설 역학조사 실시, 접촉자 검진 실시 및 추구관리</li> <li>- 결핵검진 및 잠복결핵검사 실시 및 예방적 화학 치료 실시</li> </ul> </li> </ul> </li> </ul>						
자원투입계획	구분	2023	2024	2025	2026	비고	
	인력(명)	6	6	6	6	*정규직 2명, 기간제근로자 4명	
	예산(천원)	306,841	306,841	306,841	306,841	(기 50%, 도 25%, 시 25%)	
추진체계	참여기관		기관별 역할			민관협력 및 주민참여 방법	
	지자체	보건소	- 국가결핵관리사업 추진			·민간의료기관에 맞춤형사례 관리 및 접촉자 검진 협조 요청 ·읍면동 복지팀과 협력하여 서비스 연계 및 지원	
		기획예산과	- 예산 편성 및 운영				
	공공기관	보건환경연구원	- 결핵균 검체의뢰, 결과 통보 등				
		대한결핵협회 울산지부	- 결핵 이동검진, 잠복결핵검진 시행				
민간기관	병의원	- 결핵환자 치료 및 신고, 결핵환자 접촉자검진 및 잠복결핵감염자 치료					
추진일정	구분			2023	2024	2025	2026
	찾아가는 대상자별 결핵 검진						
	민간공공협력을 통한 환자관리						
	결핵환자 접촉자 조사 및 관리 강화						
자체평가 방안	○ 평가 시기 : 연 4회						
	○ 평가 방법 : 분기별 사업추진 실적 모니터링						
	○ 평가 내용 : 평가지표 달성 여부 및 결핵관리사업 시행계획서						
	○ 자체 평가 결과 활용방안 : 지표 미도달 시 지표 개선방안 도출 및 대책 마련하여 차기년도 계획 수립 시 반영						
성과지표	대표 성과지표명	2023	2024	2025	2026	자료원	
	결핵신환자 치료 성공률(%)	97.7	97.7	97.7	97.7	질병관리통합 관리시스템	
	※ 목표치 산출근거: 21년 목표값 유지 - 측정산식: 결핵치료성공자수/ 다제내성결핵 및 사망자 제외한 전년도 결핵신환자수						
담당자	담당부서 및 담당업무			담당자		전화번호	
	김해시보건소 (보건관리과) 김해시서부보건소 (보건관리과)	결핵예방관리		이선화, 김혜지		055-330-6968, 8708	

추진전략	I 감염병 대응 및 공공보건의료 역량강화
추진과제	㉔ 공공보건의료 인프라 격차해소
세부과제	㉔-1. 지역공공보건기관 자원 재정비
추진배경	<ul style="list-style-type: none"> <li>• 김해시는 인구 53만의 대도시이지만 대형병원 부재로 시민들의 관내 의료이용률이 낮고, 관외 의료이용률의 비중이 지속적으로 증가하고 있음</li> <li>• 김해시 서부지역(진영,장유,진례,한림)의 도시개발로 인한 인구 유입으로 보건행정 수요 증가 및 국가재난 대응 강화를 위한 조직 개편</li> <li>• 읍면지역의 인구감소 및 노령화 등에 따른 보건지소 기능개편 및 시설환경개선</li> </ul>
과제목표	<ul style="list-style-type: none"> <li>• 보건지소 시설 환경개선: 2개소</li> <li>• 진례면 보건지소 준공</li> </ul>
대상	• 김해시민
사업기간	2023년~2026년
추진내용	<p>① 김해 공공의료원 설립</p> <ul style="list-style-type: none"> <li>• 사업기간: 2023년 ~ 2030년</li> <li>• 위 치: 서김해IC 일원</li> <li>• 규 모: 300병상 정도</li> <li>• 사 업 비: 1,500~2,000억원 정도 ▶ 타당성조사를 통해 총사업비 추계</li> <li>• 사업방식: 국가재정사업 또는 임대형 민간투자사업(BTL)</li> <li>• 세부추진상황 <ul style="list-style-type: none"> <li>- '21. 5.~9. : 김해시 공공의료 도입필요성 및 확충방안 연구용역</li> <li>- '21. 10. : 연구용역 결과 보고회 및 공공병원 설립 세미나 개최</li> <li>- '22. 6. : 도지사 및 시장 공약 반영</li> <li>- '22. 8. : 공공의료원 TF팀 구성 ▶3개반 8명</li> <li>- '22. 9. : 시장→도지사 면담, (도립)김해공공의료원 설립 건의</li> <li>- '22. 9. : 경남도→보건복지부 방문 업무협의(국비지원 가능여부 등)</li> <li>- '22. 9. : 김해시→경남도 방문 업무협의(타당성 용역)</li> <li>- '22. 9. : 시장→정무수석 면담, (도립)김해공공의료원 설립 건의</li> <li>- '22. 11. : 공공의료원 TF팀 회의 개최</li> <li>- '22. 12. : 타당성조사 용역비 2023년 당초예산 편성 ▶ 재원분담(50:50)</li> <li>- '23. 2. : 용역계약 및 착수 ▶기간 : 착수일로부터 12개월 *용역사 : 한국보건산업진흥원</li> </ul> </li> <li>• 향후계획 <ul style="list-style-type: none"> <li>- '23. 4. : 민관협력 추진위원회 위원 위촉장 수여 및 착수보고회 개최</li> <li>- '24. 2~5.. : 보건복지부 사전협의 및 사업계획서 제출</li> <li>- '24. 7.. : 기획재정부, 예비타당성조사 신청</li> </ul> </li> </ul> <p>② 진례면 보건지소 이전신축</p> <ul style="list-style-type: none"> <li>• 추진내용: 노후화된 진례면 보건지소를 이전 신축하여 건강증진형 보건지소 기능전환으로 지역 주민의 건강증진 도모</li> <li>• 총사업비: 2,404백만원(국 822 도 206 시 1,376)</li> <li>• 사업규모: 대지면적 1,254㎡ 건축면적 659.54㎡(지상 2층)</li> </ul>

	층 별	세부시설 설치계획				건축면적							
	지상1층	접수, 내과진료실, 한방진료실, 물리치료실, 공중보건의 숙소				331.98㎡							
	지상2층	건강증진사업 (프로그램실, 세미나실 등)				327.56㎡							
	<b>③ 보건지소 시설 환경개선사업</b> <ul style="list-style-type: none"> <li>총사업비 : 868백만원(국비 608 도비 78 시비 182)</li> <li>사업규모</li> </ul> <table border="1"> <thead> <tr> <th>건축물명</th> <th>사업비(백만원)</th> <th>사업내용</th> </tr> </thead> <tbody> <tr> <td>생림면보건지소</td> <td>360</td> <td rowspan="2">창호, 단열, 환기장치, 냉난방장치, 조명, 신재생, BEMS, 콜루프, 온수기</td> </tr> <tr> <td>상동면보건지소</td> <td>508</td> </tr> </tbody> </table>						건축물명	사업비(백만원)	사업내용	생림면보건지소	360	창호, 단열, 환기장치, 냉난방장치, 조명, 신재생, BEMS, 콜루프, 온수기	상동면보건지소
건축물명	사업비(백만원)	사업내용											
생림면보건지소	360	창호, 단열, 환기장치, 냉난방장치, 조명, 신재생, BEMS, 콜루프, 온수기											
상동면보건지소	508												
자원투입계획	구분	2023	2024	2025	2026	비고							
	인력(명)	5	5	5	5	정규직							
	예산 (단위:백만원)	193,372	미정	미정	미정	(국 96,480 도 95,334 시 1,558)							
추진체계	참여기관		기관별 역할			민관협력 및 주민참여 방법							
	지자체	김해시청 건축과	- 진례면 보건지소 건축 대행			- 진례면 건강돌봄센터를 통한 지역주민의 건강문제 발견시 보건지소 상담 의뢰 및 건강관리 서비스 연계							
		진례면 행정복지 센터	- 진례면 보건지소 이전 홍보										
추진일정	구분				2023	2024	2025	2026					
	김해공공의료원 설립												
	진례면보건지소 이전신축												
	보건지소 시설 환경개선사업												
자체평가 방안	<ul style="list-style-type: none"> <li>평가계획</li> <li>- 평가방법: 사업 담당자 회의, 사업진행보고 및 피드백</li> <li>- 평가내용: 사업수행 일정 및 시행의 적절성 검토</li> <li>- 평가시기: 상·하반기</li> <li>- 결과평가: 준공여부</li> </ul>												
성과지표	대표 성과지표명				2023	2024	2025	2026	자료원				
	진례면보건지소 이전 신축 사업				준공				내부자료				
	보건지소 시설 환경개선사업				준공				내부자료				
담당자	담당부서 및 담당업무					담당자	전화번호						
	김해시보건소 (보건관리과)	김해공공의료원 설립 총괄(팀장)				김민수	055-330-4502						
		공공보건기관 자원 재정비(팀장)				강문숙	055-330-4452						
		농어촌의료서비스개선사업				김정혜	055-330-4454						
		보건지소 시설환경개선사업				정광원	055-330-4453						
김해시서부보건소 (보건관리과)	진례면보건지소 이전신축				박수한	055-330-7973							

추진전략	Ⅰ 감염병 대응 및 공공보건으로 역량강화
추진과제	② 공공보건으로 인프라 격차해소
세부과제	②-2. 건강생활지원센터 활성화 운영
추진배경	<ul style="list-style-type: none"> <li>• 읍면동지역인구 노령화 및 공중보건 의사 감소 등 보건지소의 기능변화 및 환경개선</li> <li>• 주민의 실제 생활권 중심의 건강증진 전담기관으로서 건강생활지원센터 활성화</li> <li>• 주민주도 건강증진사업 체계 구축</li> </ul>
과제목표	<ul style="list-style-type: none"> <li>• 관할지역 인구대비 센터 이용률 10% 이상</li> </ul>
대상	<ul style="list-style-type: none"> <li>• 관할 지역 주민 (주촌: 주촌면, 칠산서부동 / 동부: 불암동, 삼안동, 활천동)</li> </ul>
사업기간	2023년~2026년
추진내용	<p>① 주민주도형 건강생활실천사업 (주촌건강생활지원센터 특화사업)</p> <ul style="list-style-type: none"> <li>• 주민건강리더 양성(5명)</li> <li>• 주민들의 자발적 활동 조직화, 주민주도 건강증진 활동 수행 <ul style="list-style-type: none"> <li>- 노르딕 건강걷기, 우쿨렐레 교실, 경로당 종이접기 사업 등</li> </ul> </li> <li>• 역량강화교육을 통한 건강리더 자질강화</li> <li>• 자원연계: 건강위원회, 행정복지센터, 마을지도자, 부녀회 연계 등</li> </ul> <p>② 건강생활실천사업</p> <ul style="list-style-type: none"> <li>• 신체활동, 금연, 영양, 절주 등 건강관리서비스 제공으로 주민건강증진 향상 <ul style="list-style-type: none"> <li>- 신체활동 : 요가, 라인댄스, 생활체조 등 5개 이상의 프로그램 운영</li> <li>- 영양: 개별식단 분석, 영양상담, 교육 및 조리실습, 영양 교구 및 교재 지원 등</li> <li>- 금연: 금연클리닉 운영, 금연 캠페인, 흡연예방교육, 금연 교구 지원 등</li> <li>- 절주: 절주교육 및 캠페인 실시, 중독관리통합지원센터 연계 등</li> </ul> </li> </ul> <p>③ 만성질환 예방관리 사업</p> <ul style="list-style-type: none"> <li>• 만성질환에 대한 전반적인 지식 및 관리 방법 교육 <ul style="list-style-type: none"> <li>- 만성질환 상담실 운영</li> <li>- 혈압계, 혈당측정기 무료 대여 사업</li> </ul> </li> </ul> <p>④ 찾아가는 건강관리 파트너 사업</p> <ul style="list-style-type: none"> <li>• 어린이, 근로자, 어르신 등을 대상으로 찾아가는 건강관리서비스(신체활동, 만성질환 관리, 영양, 금연 등) 제공 <ul style="list-style-type: none"> <li>- 대상: 사업장, 경로당, 아파트, 지역아동센터, 유치원 및 어린이집 등</li> </ul> </li> </ul> <p>⑤ 지역사회 건강 환경 조성</p> <ul style="list-style-type: none"> <li>• 건강한 지역사회를 만들기 위한 주민 참여와 지역자원 협력 <ul style="list-style-type: none"> <li>- 건강리더 모임, 공공 및 민간부분 단체 간담회 개최, 시민건강강좌 등</li> </ul> </li> </ul> <p>⑥ 사회 취약계층 재활사업 (동부건강생활지원센터 특화사업)</p> <ul style="list-style-type: none"> <li>• 맞춤형 재활서비스 제공 <ul style="list-style-type: none"> <li>- 1:1 재활운동교실 운영</li> <li>- 장애인 생활스포츠 모임 운영 및 지원</li> <li>- 장애인 걷기동아리 운영 및 지원</li> <li>- 장애인 자조모임 운영 및 지원</li> <li>- 재활보조기기 무료대여 창구 운영</li> <li>- 웃음치료 재활교실 운영</li> </ul> </li> </ul>

자원투입계획	구분		2023	2024	2025	2026	비고
	인력(명)	주촌	7				정규직3, 시선제2, 공무원2
		동부	5				정규직3, 시선제2
	예산(천원)	주촌	179,180				(기 29%, 도 9%, 시 62%)
		동부	86,304				(기 16%, 도 5%, 시 79%)
※ 비고: 동부건강생활지원센터 사업 대비 인력 부족으로 향후 조정이 필요함							

추진체계	참여기관		기관별 역할	민관협력 및 주민참여 방법
	공공기관	행정복지센터	사업 지원 및 홍보	(행정복지센터) 대상자 연계 및 사업 홍보 (김해시체육회) 강사지원으로 신체활동 프로그램 운영 지원 (건강리더) 건강리더 양성 및 교육, 간담회를 통한 주민 주도 건강증진활동 제시 (건강위원회) 간담회 시 의견제시를 통한 건강증진 활동 교육 및 참여
		김해시체육회	운동프로그램 지원	
	민간기관	건강위원회	건강증진활동 참여 및 사업 협력	
건강리더		주민주도 건강증진 활동 추진		

추진일정	구분				2023	2024	2025	2026
	건강생활지원센터 운영							

자체평가 방안	평가지표	목표	평가내용	평가방법	배점	시기/방법
	관할인구대비 센터 이용률	10%	센터이용자 수 / 관할인구 수 X 100	① 100% 이상 ② 80% 이상 ③ 80% 미만	10점 7.5점 5점	수시 / 사업 종료 후 결과보고서
	찾아가는 건강교실 만족도	80%	설문지 매우만족 이상 응답자수 / 설문참여자 수 *100	① 100% 이상 ② 80% 이상 ③ 80% 미만	10점 7.5점 5점	
<ul style="list-style-type: none"> <li>사업계획에 따른 목표 달성을 자체 평가 : 만족도 조사, 참여자 수 등</li> <li>운동, 영양, 만성질환관리 프로그램 참여자의 건강지표 평가 <ul style="list-style-type: none"> <li>혈압, 혈당, 체성분, 고지혈증 분석</li> </ul> </li> </ul>						

성과지표	대표 성과지표명			2023	2024	2025	2026	자료원
	맞춤형 운동교실 프로그램 출석률			75%	75%	75%	75%	내부자료
	<ul style="list-style-type: none"> <li>프로그램 출석률 (출석자수/등록자수 x 100)</li> <li>목표설정근거 : 프로그램 운영 전년도 실적을 기준으로 상향 또는 유지</li> </ul>							

담당자	담당부서 및 담당업무			담당자	전화번호
	김해시보건소 (건강증진과)	동부건강생활지원센터운영		박나혜	055-320-5953
		주촌건강생활지원센터운영		정다희	055-330-2603

추진전략	1 감염병 대응 및 공공보건의료 역량강화
추진과제	2 공공보건의료서비스 역량강화
세부과제	2-3. 김해시서부보건소 신설 및 활성화 운영
추진배경	<ul style="list-style-type: none"> <li>김해시 서부지역(진영,장유,진례)의 도시개발로 인한 인구 유입으로 보건행정 수요 증가 및 국가재난 대응 강화를 위해 김해시 서부보건소 신설</li> <li>서부보건소 신설을 통한 거주지에 관계없이 공평하고 평등한 공공보건의료서비스 제공</li> </ul>



	<ul style="list-style-type: none"> <li>영·유아 인구비율이 높은 서부지역 주민의 이용만족도를 향상시키고, 지속적인 도시성장을 위한 임신·출산장려 분위기 조성 필요</li> </ul>											
<b>과제목표</b>	<ul style="list-style-type: none"> <li>김해시서부보건소 신설 및 특성화 운영으로 주민 건강증진 향상</li> <li>- 임신 원스톱서비스 지원건수 : 전년도 실적(599건) 대비 매년 1% 향상</li> </ul>											
<b>대상</b>	◦ 김해시민											
<b>사업기간</b>	2023년 ~ 2026년											
<b>추진내용</b>	<b>① 김해시서부보건소 신설</b> <ul style="list-style-type: none"> <li>추진내용: 서부건강지원센터를 보건소로 승격하여 보건지소의 기능적 한계 해소</li> <li>직제: 1소 3과 12팀</li> </ul> <table border="1" style="width:100%; border-collapse: collapse;"> <thead> <tr> <th style="width:15%;">구분</th> <th style="width:40%;">변경사항</th> <th style="width:45%;">주요내용</th> </tr> </thead> <tbody> <tr> <td>김해시 서부보건소</td> <td style="text-align: center;"> <b>1과 4팀</b>            (서부건강지원센터)            ↓  <b>1소 3과 12팀</b>            (보건관리과, 건강증진과, 위생과)         </td> <td>           ▶ 과 신설 등            - 보건관리과 : 5팀 33명            - 건강증진과 : 4팀 27명            - 위 생 과 : 3팀 14명            - 선별진료소 상시 운영         </td> </tr> </tbody> </table>						구분	변경사항	주요내용	김해시 서부보건소	<b>1과 4팀</b> (서부건강지원센터) ↓ <b>1소 3과 12팀</b> (보건관리과, 건강증진과, 위생과)	▶ 과 신설 등 - 보건관리과 : 5팀 33명 - 건강증진과 : 4팀 27명 - 위 생 과 : 3팀 14명 - 선별진료소 상시 운영
	구분	변경사항	주요내용									
	김해시 서부보건소	<b>1과 4팀</b> (서부건강지원센터) ↓ <b>1소 3과 12팀</b> (보건관리과, 건강증진과, 위생과)	▶ 과 신설 등 - 보건관리과 : 5팀 33명 - 건강증진과 : 4팀 27명 - 위 생 과 : 3팀 14명 - 선별진료소 상시 운영									
<b>② 김해시서부보건소 청사 증축 계획</b> <ul style="list-style-type: none"> <li>사업위치: 김해시 능동로 149, 서부보건소</li> <li>사업규모: 야외정원 철거 후 사무실 증축 112.5 m<sup>2</sup></li> <li>사업기간: 2023년(착공일로부터 3개월)</li> <li>사 업 비: 200백만원 정도</li> </ul>												
<b>③ 김해시서부보건소 특성화 운영</b> <ul style="list-style-type: none"> <li>임신 원스톱서비스 운영               <ul style="list-style-type: none"> <li>- 임신초기 건강검진, 엽산제·철분제·영양제 3종, 태아기형아 검사쿠폰, 고위험 임신부 의료비, 주말 부부 태교 교실 등 원스톱 서비스 지원</li> </ul> </li> <li>맞춤형 출산·양육서비스 지원               <ul style="list-style-type: none"> <li>- 산모·신생아 도우미, 신생아 청각 선별검사비, 미숙아·선천성 이상아 의료비, 영유아 예방접종 비용, 아빠와 함께하는 베이비마사지교실 등 다양한 서비스 지원</li> </ul> </li> <li>어린이 꿈나무 건강체험관 및 찾아가는 꿈동이 건강교실 운영               <ul style="list-style-type: none"> <li>- 영양, 운동, 손씻기, 구강, 성장 등으로 구성된 놀이형식의 체험형 건강증진 프로그램 운영</li> <li>- 영·유아 눈높이를 맞춘 전용 체험관으로 어린이들의 건강한 생활습관 형성</li> </ul> </li> </ul>												
<b>자원투입계획</b>	구분	2023	2024	2025	2026	비고						
	인력(명)	6	6	6	6							
	예산(단위:천원)	85,848	85,848	85,848	85,848							
	인력(명)	3				서부보건소 증축						
	예산(단위:백만원)	200										
<b>추진체계</b>	참여기관		기관별 역할			민관협력 및 주민참여 방법						
	자체	김해시청 건축과	서부보건서 증축 협조									
	공공기관	한국사회보장정보원	임신 원스톱서비스 등록			이용자 만족도 조사						
<b>추진일정</b>	구분				2023	2024	2025	2026				
	김해시서부보건소 신설											
	김해시서부보건소 증축											
	김해시서부보건소 특성화 운영											

자체평가 방안	○ 평가계획						
	구 분	평가방법	평가내용			평가시기	
	김해시서부보건소 증축	결과평가	준공여부			연내	
김해시서부보건소 특성화 운영	결과보고서	사업수행 상황 점검 및 실적 관리			분기별		
성과지표	대표 성과지표명		2023	2024	2025	2026	자료원
	김해시서부보건소 증축		준공				내부자료
	임신 원스톱서비스 지원건수(명)		605	611	617	623	내부자료
담당자	담당부서 및 담당업무			담당자	전화번호		
	김해시서부보건소 (보건관리과)	서부보건소 증축		박수한	055-330-7973		
	김해시서부보건소 (건강증진과)	서부보건소 특성화 운영		전민주, 주수진	055-330-8383/8374		

추진전략	I 감염병 대응 및 공공보건으로 역량강화			
추진과제	③ 응급의료 대응체계 구축 및 역량강화			
세부과제	③-1. 응급의료 대응체계 구축 및 응급상황 신속대응 역량강화			
추진배경	<ul style="list-style-type: none"> <li>응급의료에 대한 시민의 관심도가 높고, 재난 및 응급상황 발생시 체계적인 응급의료체계 구축으로 재난 및 응급상황시 사전대응 능력 향상 필요</li> <li>응급상황(심정지) 발생 시, 목격자 심폐소생술 제공에 따라 생존율이 3배 이상 향상되며 이에 일반인 심폐소생술 교육을 실시하여 응급상황에 신속 대응 필요</li> </ul>			
과제목표	<ul style="list-style-type: none"> <li>보건소, 응급의료기관, 소방서 등 유기적 대응체계 구축: 분기별 간담회 및 훈련(연3회)</li> <li>심폐소생술 교육 경험률: 24.2% -&gt;28.2% 향상</li> </ul>			
대상	구분	민·관합동 응급의료 사전 대응체계 구축	응급상황 신속 대응능력 배양	
	대상	보건소 신속대응반, 응급의료기관, 김해동부·서부소방서	김해시민 자동심장충격기 설치기관 관리책임자 의료기관, 민간이송업체 구급차담당	
사업기간	2023년~2026년			
추진내용	① 민관합동 응급의료 사전 대응체계 구축			
	<ul style="list-style-type: none"> <li>대응반 편성: 4개팀 / 24명 (의사, 간호사, 행정요원 등)</li> <li>- 신속대응반 재난응급의료 대응체계 강화교육: 연 1회</li> <li>- 재난대비 훈련: 연 5회(긴급구조 종합훈련 4회, 안전한국훈련 1회)</li> </ul>			
	< 보건소 신속대응반 현황 >			
	구분	김해시 보건소	서부 보건소	역할
	보건소장	현장응급의료소장	현장응급의료소장	현장응급의료소 총괄
1팀	의사1, 간호사3, 행정요원2	의사1, 간호사3, 행정요원2	환자분류, 응급처치,이송, 상황에 따른 현장 대응	
2팀	간호사3, 행정요원2	간호사3, 행정요원2		

	<ul style="list-style-type: none"> <li>◦ 응급의료협력체 운영 <ul style="list-style-type: none"> <li>- 대상: 김해시보건소(서부), 김해동부·서부소방서, 응급의료기관 6개소</li> <li>- 내용: 분기별 실무 간담회, 반기별 관리자 간담회 개최, 응급의료기관 카톡방 운영</li> </ul> </li> <li>◦ 재난·응급 대응 체계 강화 <ul style="list-style-type: none"> <li>- 경남 중앙응급의료센터 PS-LTE를 통한 재난·응급의료 상시 연락 체계 유지</li> <li>- 신속대응반 현장 대응 강화 교육 및 권역 DAMT 신속한 출동 요청</li> </ul> </li> <li>◦ 응급의료기관 평가관리 및 평가보조금 지원 <ul style="list-style-type: none"> <li>- 매년 응급의료기관 시설·인력·장비 등 현장 평가를 통해 법적기준을 충족하고, 응급의료서비스의 질적 수준을 향상 목표</li> </ul> </li> <li>◦ 극한기온(폭염,한파) 건강피해 감시체계 운영 <ul style="list-style-type: none"> <li>- 운영기간: 온열(매년 6월~9월) / 한랭(매년 12.1 ~ 익년 2.28)</li> <li>- 참여기관: 7개소(응급실 운영 의료기관)</li> </ul> </li> </ul> <p><b>② 응급상황 신속 대응능력 배양</b></p> <ul style="list-style-type: none"> <li>◦ 심폐소생술 등 응급처치 일반인 강사 양성</li> <li>◦ 법정 의무대상자 등 심폐소생술 응급처치 교육</li> <li>◦ 자동심장충격기 의무설치 기관 점검: 월 1회 자체점검, 연 1회 현장점검</li> <li>◦ 구급차 운용 및 관리실태 점검: 연 1회 3단계 세부점검</li> </ul>						
<b>자원투입계획</b>	구분		2023	2024	2025	2026	비고
	인 력	민관합동 응급의료 사전대응체계 구축	32	32	32	32	응급의료담당 5명 재난대비 신속대응반 12명 응급의료기관 5개소 15명
		응급상황 신속 대응 능력 배양	5	5	5	5	심폐소생술교육 및 자동심장충격기·구급차 점검 5명
	예산(천원)		479,882	479,882	479,882	479,882	(기239,520천원, 도50,640천원 시189,722천원)
<b>추진체계</b>	참여기관		기관별 역할			민관협력 및 주민참여 방법	
	지자체	김해시청 안전도시과	재난·다수사상자사고 현장대응체계 구축				<ul style="list-style-type: none"> <li>- 민·관합동 재난대비 신속대응 강화훈련 및 교육 실시</li> <li>- 응급의료협력체를 통해 유관 기관 간담회</li> <li>- 응급의료 유관기관 소통방 (카가오톡) 운영</li> </ul>
		경상남도 식품의약과	응급의료지원계획 수립 및 유관기관 협조체계유지				
	공공기관	김해동부 소방서	재난현장대응 및 출동, 전파, 다수 사상자 대응 훈련				
		경남응급 의료지원 센터	재난응급의료상황실 및 DMAT 조직 운영				
	민간 기관	응급의료 기관	재난의료핫라인 운영 및 병상정보 제공				
아파트 다중이용 시설 등		자동심장충격기 관리					
의료기관 민간이송 업체		구급차 운용 관리					
<b>추진일정</b>	구분			2023	2024	2025	2026
	신속대응반 및 응급의료협력체 운영						
	재난대비 신속대응 훈련 및 교육						
	심폐소생술 교육						
	자동심장충격기 및 구급차 점검						

자체평가 방안	구 분	평가방법	평가시기	평가내용	결과활용방안			
	재난대응 훈련 및 교육	훈련 및 교육 참석	4회	사업 목표대비 달성도·문제점 진단 및 개선방안 논의	80%이상: 유지 70%~80%: 보완 70%미만: 차기년도 계획 수립시 수정			
	심폐소생술 교육 실적	교육결과보고서	4회					
	구급차 및 심장충격기 점검	점검결과보고서	4회					
성과지표	대표 성과지표명			2023	2024	2025	2026	자료원
	심폐소생술 교육 경험률(%)			25.2	26.2	27.2	28.2	지역사회 건강통계
	심폐소생술 교육 경험률이 2018년 35.0%, 2019년 32.9%, 2020년 24.2%로 감소 추세임 2020년 실적(24.2%)대비 매년 1%씩 상승 ※ 2021년 건강조사 미시행 지표							
담당자	담당부서 및 담당업무			담당자	전화번호			
	김해시보건소 (보건관리과) 김해시서부보건소 (보건관리과)	응급의료기관 및 구급차 관리  자동심장충격기관리		서정원, 최진홍  이은혜, 최진홍	055-330-4506, 8695  055-330-4507, 8695			

추진전략	Ⅱ 지속가능 맞춤형 통합건강관리 체계구축
추진과제	㉠ 전 생애 주기별 평생건강 안전망 구축
세부과제	㉠-1. 금연, 운동, 균형잡힌 식생활로 평생건강체계 구축
추진배경	<ul style="list-style-type: none"> <li>2021년 지역사회건강조사 김해시 신체활동 실천율 22.4%, 흡연율 20.1%, 비만율 32.2% 등 주요 건강지표 악화로 시민 욕구에 맞는 다양한 건강정책 추진 필요성 대두</li> </ul>
과제목표	<ul style="list-style-type: none"> <li>6개월 금연성공률: 2022년 18.8%→2026년 42%</li> <li>중등도 이상 신체활동 실천율: 2021년 22.4% → 2026년 29% (최근 3년간 평균 28.5%)</li> <li>빈혈개선율: 78.33% 유지 (2021년 78.33%)</li> </ul>
대상	<ul style="list-style-type: none"> <li>김해시민</li> </ul>
사업기간	2023년~2026년
추진내용	<p>① 지역사회 중심 금연사업</p> <ul style="list-style-type: none"> <li>금연클리닉 운영 <ul style="list-style-type: none"> <li>내소 상담 및 전화 상담 프로그램 운영 <ul style="list-style-type: none"> <li>1주차: 금연교육, 등록카드 작성, 금단증상 및 개인상담, 금연보조제 사용법 설명</li> <li>2~12주차: 개인(전화)상담, 보조제 제공</li> </ul> </li> <li>직장인 대상 이동금연클리닉 운영 <ul style="list-style-type: none"> <li>대상 : 관내사업장 직장인</li> <li>금연클리닉 방문이 어려운 직장인 흡연자를 위한 찾아가는 금연상담 및 보조제 제공 <ul style="list-style-type: none"> <li>주1회/6주 상담 및 금연보조제 물품제공</li> </ul> </li> </ul> </li> <li>초·중·고등학교 대상 흡연예방교육 <ul style="list-style-type: none"> <li>대상 : 관내 초·중·고등학교생</li> <li>흡연의 유해성 간접흡연의 폐해 교육 등 금연교육 프로그램 운영</li> </ul> </li> <li>유치원 흡연위해예방 교육 및 학습교구 지원 <ul style="list-style-type: none"> <li>대상 : 관내 유치원생</li> <li>미취학 아동 교육기관에 ppt, 동영상 등 출장 금연교육 프로그램 운영</li> <li>금연왕관만들기, 금연끼움블럭 가방고리 만들기 등 학습교구 지원을 통한 흡연의 유해성 및 간접흡연의 폐해 인지 교육</li> </ul> </li> <li>타기관 연계 금연지원사업</li> </ul> </li> </ul>

	<ul style="list-style-type: none"> <li>- 관내 금연치료의료기관(한사랑병원 외 54개소) 대상자 연계</li> <li>- 경남금연지원센터 금연캠프 연계</li> </ul> <p><b>② 신체활동사업</b></p> <ul style="list-style-type: none"> <li>○ 건강생활실천 운동교실 및 시민건강교육 제공</li> <li>- 운동교실 및 노르딕 스틱 걷기 운동</li> <li>○ 아동·청소년 비만예방 신체활동 프로그램 운영</li> <li>- 지역아동센터 건강교실 / 건강한 돌봄놀이터 운영(놀이형 영양신체활동 프로그램 제공)</li> <li>○ 올바른 걷기 클리닉 운영</li> <li>- 족부압 및 보행 자세를 측정하여 맞춤형 걷기 자세 제공 및 교육</li> <li>○ 워크온 앱 활용하여 걷기 챌린지 운영</li> <li>○ 홍보·캠페인, 건강체험관 운영으로 신체활동 환경조성</li> </ul> <p><b>③ 영양(플러스)사업</b></p> <ul style="list-style-type: none"> <li>○ 취약계층 임산부(임신부, 출산부, 수유부) 및 영유아에 대한 영양교육 및 보충식품 지원으로 영양문제를 해소하고, 스스로 식생활을 관리할 수 있는 능력을 배양하여 건강증진 도모</li> <li>- 대상: 기준중위소득 80% 이하이며, 영양위험요인 한 가지 이상을 가진 임산부 및 66개월 미만의 영유아</li> <li>- 내용</li> <li>○ 영양정보 제공 및 개별, 소그룹 단체 영양교육 실시</li> <li>○ 가정방문 영양관리 서비스 제공</li> <li>○ 대상 구분 및 특성에 따라 6가지 보충식품 패키지 중 공급</li> <li>○ 대상자의 식품 수령 및 보관, 활용방법 교육</li> <li>○ 사업 참여 후 6개월 단위로 개인 영양개선 효과 평가</li> </ul>
--	---



<b>자원투입계획</b>	구분	2023	2024	2025	2026	비고		
	인력	12	12	12	12	*정규직 3, 공무원 5, 시선제 3, 기간제 1		
	예산	425,196	425,196	425,196	425,196	(단위: 천원, 기50%, 도15%, 시35%)		
<b>추진체계</b>	참여기관			기관별 역할		민관협력 및 주민참여방법		
	지자체	시청			사업대상자 발굴 및 홍보 협조	사업 홍보 및 안내		
		행정복지센터						
	공공기관	김해시교육지원청						
	민간기관	어린이집 및 유치원, 지역아동센터						
산부인과								
<b>추진일정</b>	구분				2023	2024	2025	2026
	금연지원서비스사업							
	신체활동사업							
	영양플러스사업							
<b>자체평가 방안</b>	○ 평가계획							
	구분	평가방법			평가내용			평가시기
	지역사회 중심 금연사업	- 담당부서 내부회의 - 금연지원정보시스템			- 사업수행 상황 점검 및 결과 평가 - 달성도, 문제점 진단 및 개선방안			연4회
	신체활동사업	- 담당부서 내부회의 - 지역사회 통계조사			- 사업수행 일정 및 시행의 적절성 검토 - 달성도, 문제점 진단 및 개선방안			연4회

	영양(플러스) 사업	- 담당부서 내부회의 - PHIS 만족도 설문 입력	- 사업수행 일정 및 시행의 적절성 검토 - 만족도 설문 조사	매월		
	• 평가기준					
	평가지표	평가기준		자료원		
	지역사회 중심 금연사업	① 90% 이상 ② 70% 이상 ③ 70% 미만		금연사업 정보시스템		
	신체활동사업	① 90% 이상 ② 70% 이상 ③ 70% 미만		지역사회 건강통계		
영양(플러스) 사업	① 90% 이상 ② 70% 이상 ③ 70% 미만		PHIS			
성과지표	대표 성과지표명	2023	2024	2025	2026	자료원
	6개월 금연성공률(%)	30	35	40	42	금연정보지원시스템
	중등도 이상 신체활동 실천율(%)	23	25	27	29	지역사회 건강통계
	빈혈개선율(%)	78.33	78.33	78.33	78.33	PHIS
	<ul style="list-style-type: none"> <li>금연 : 2022년도 결과값(18.8%) 대비 11.2% 상향 후 '26년까지 42% 달성을 목표</li> <li>신체활동 : 2018~2021년 평균(28.5%) 유지 (2019년 27.7 2020년 35.4 2021년 22.4)</li> <li>영양 : 2021년도 결과값 유지 (2019년 76.66 2020년 77.79 2021년 78.33, 최근3년간 평균 77.59)</li> </ul> - 측정방법 : 사업참여 전후 빈혈 검사 [(사전에 빈혈인 대상자 수-사후에 빈혈인 대상자 수)/사전에 빈혈인 대상자 수]x100]					
담당자	담당부서 및 담당업무		담당자	전화번호		
	김해시보건소 (건강증진과)	금연사업	김신애, 김정희	055-330-6903/8608		
	김해시서부보건소 (건강증진과)	신체활동사업	조주영, 송연진	055-330-6953/8606		
		영양사업	박지현, 송연진	055-330-6904/8606		

추진전략	Ⅱ 지속가능 맞춤형 통합건강관리 체계구축
추진과제	㉠ 전 생애 주기별 평생건강 안전망 구축
세부과제	㉠-2. 생애주기별 구강관리서비스 제공
추진배경	<ul style="list-style-type: none"> <li>2018년 만 12세 아동의 우식 경험은 OECD(평균 1.2개)와 비교 시 최하위 수준인 1.84개로 우식 발생 전 사전 예방을 위한 개입이 지속적으로 필요</li> <li>2018 국민건강통계 2016~2018년 통합 산출에서 만 19세 이상 치주질환 유병률이 23.4%로 성인 4명 중 1명은 구강질환 유병자로 구강질환 예방사업이 필요</li> <li>2021 지역사회건강조사에서 전국 만 65세 이상 저작 불편 호소율 34.2% 대비, 김해시 48.3%로 전국평균보다 14.1% 더 구강기능 제한을 경험</li> </ul>
과제목표	• 구강건강관리 사업 활성화를 통한 구강서비스 등록관리율 상승
대상	• 김해시민(생애주기별)
사업기간	2023년~2026년
추진내용	<b>① 임산부·영유아 구강건강교실</b> <ul style="list-style-type: none"> <li>교육내용: 우유병 우식 예방, 영유아 시기별 치아 관리방법, 임산부 구강관리</li> <li>- 칫솔질과 구강위생용품 사용법은 실습교육으로 진행하여 습득할 수 있도록 함</li> <li>• 추진방법: 모자보건 등록 임산부 및 영양플러스사업 대상자 연계</li> </ul>

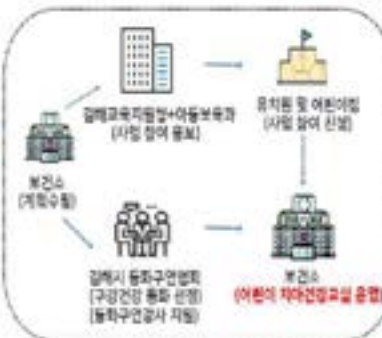
	<p>② <b>어린이 치아건강교실</b></p> <ul style="list-style-type: none"> <li>교육내용: 구연동화를 접목한 구강교육, 놀이형 체험활동, 구강검진, 불소도포</li> <li>추진방법: 김해시동화구연협회 연계</li> </ul> <p>③ <b>충치예방사업</b></p> <ul style="list-style-type: none"> <li>내 용: 불소도포(3~6개월 주기) 및 치아홈메우기(제 1, 2대구치)</li> <li>추진방법: 만 36개월 ~ 초등학생 대상</li> </ul> <p>④ <b>지역아동센터 구강건강교실</b></p> <ul style="list-style-type: none"> <li>교육내용: 치아우식증 예방, 치면세균막 관찰하기, 개별 칫솔질 실습</li> <li>추진방법: 구강보건교육, 구강검진, 개인별 맞춤 구강질환 예방서비스 제공</li> </ul> <p>⑤ <b>양치가 즐거운 우리학교</b></p> <ul style="list-style-type: none"> <li>내 용: 구강보건교육, 불소도포</li> <li>추진방법: 의료기관 접근이 취약한 면지역 초등학교를 방문하여 수행</li> </ul> <p>⑥ <b>20개 이상의 치아를 80세까지 '2080증장년 구강건강교실'</b></p> <ul style="list-style-type: none"> <li>내 용: 치아상실의 원인인 치주질환에 대한 교육으로 자연치아 20개 이상을 80세 까지 유지할 수 있도록 함</li> <li>추진방법</li> </ul> <table border="1" data-bbox="406 808 1382 981"> <tr> <td>1차시</td> <td>치주질환의 이해</td> <td>치과의사 이론교육</td> </tr> <tr> <td>2차시</td> <td>칫솔질방법, 치면세균막 관찰하기, 구강용품사용법</td> <td rowspan="2">치과위생사 실습교육</td> </tr> <tr> <td>3차시</td> <td>구강검진, 치석제거, 1차구강환경관리능력판정</td> </tr> <tr> <td>4차시</td> <td>2차구강환경관리능력판정, 불소도포, 구강내 칫솔질 교육</td> <td rowspan="2">치과의사 이론교육</td> </tr> <tr> <td>5차시</td> <td>치주질환과 전신건강</td> </tr> </table> <p>⑦ <b>건강백세! 실버 구강건강교실</b></p> <ul style="list-style-type: none"> <li>내 용: 구강보건교육, 구강질환 예방서비스 제공</li> <li>추진방법 <ul style="list-style-type: none"> <li>- 노인·장애인 불소도포 및 스케일링</li> <li>- 경로당, 복지관 등을 방문하여 틀니관리법 등 구강보건교육</li> </ul> </li> </ul> <p>⑧ <b>장애인 구강건강교실</b></p> <ul style="list-style-type: none"> <li>내 용: 구강보건교육, 구강질환 예방서비스 제공</li> <li>추진방법 <ul style="list-style-type: none"> <li>- 장애인 거주시설을 방문하여 구강질환예방 교육</li> <li>- 장애인 주간보호센터는 내소하여 교육 및 개인별 맞춤 구강질환 예방서비스 제공</li> </ul> </li> </ul>						1차시	치주질환의 이해	치과의사 이론교육	2차시	칫솔질방법, 치면세균막 관찰하기, 구강용품사용법	치과위생사 실습교육	3차시	구강검진, 치석제거, 1차구강환경관리능력판정	4차시	2차구강환경관리능력판정, 불소도포, 구강내 칫솔질 교육	치과의사 이론교육	5차시	치주질환과 전신건강
1차시	치주질환의 이해	치과의사 이론교육																	
2차시	칫솔질방법, 치면세균막 관찰하기, 구강용품사용법	치과위생사 실습교육																	
3차시	구강검진, 치석제거, 1차구강환경관리능력판정																		
4차시	2차구강환경관리능력판정, 불소도포, 구강내 칫솔질 교육	치과의사 이론교육																	
5차시	치주질환과 전신건강																		
<p><b>자원투입계획</b></p>	구분	2023	2024	2025	2026	비고													
	인력(명)	5	5	5	5	치과의사 2명(공중보건의 2) 치과위생사 2명(공무직2), 간호사 1명													
	예산(백만원)	120	120	120	120	(기50%, 도15%, 시35%)													
<p><b>추진체계</b></p>	참여기관	기관별 역할				<p>민관협력 및 주민참여 방법</p> 													
	지자체	시청(아동보육과)	어린이 치아건강교실 홍보 협조																
		시청(노인장애인과)	경로당 등 노인교육대상 선정																
	공공기관	김해교육지원청	학생구강건강 관리사업 협조 (불소도포 시 보호자 동의 등)																
	민간기관	김해대학 치위생학과	구강보건교육, 행사 지원(교육 강사, 구강보건의 날 홍보 협력)																
		김해시 동화구연협회	어린이 치아건강교실 동화 구연																

추진일정	구분	2023	2024	2025	2026	
	임산부·영유아 구강건강교실					
	어린이 치아건강교실					
	충치예방사업					
	지역아동센터 구강건강교실					
	양치가 즐거운 우리학교					
	2080중장년 구강건강교실					
	건강백세! 실버 구강건강교실					
	장애인 구강건강교실					
자체평가 방안	평가방법	- 분기별(4회) 실적보고 및 연간 결과 보고				
	평가내용	- 사업 추진일정에 따른 진행사항 진척도 - 과제 목표 달성도 - 사업 추진상의 문제점 진단				
성과지표	대표 성과지표명	2023	2024	2025	2026	자료원
	구강건강관리서비스 등록관리율(%)	6.9	8	9	10	PHIS
	※ 2022년 실적대비 1% 상향					
담당자	담당부서 및 담당업무		담당자		전화번호	
	김해시서부보건소 (건강증진과) 김해시보건소 (지역보건과)	구강건강관리사업	이순영, 김진아		055-330-8615/7959	

추진전략	Ⅱ 지속가능 맞춤형 통합건강관리 체계구축
추진과제	㉠ 전 생애 주기별 평생건강 안전망 구축
세부과제	㉠-3. 건강환경조성 및 건강거버넌스 구축
추진배경	<ul style="list-style-type: none"> <li>• 2021년 지역사회건강조사 걷기 실천율이 48.4%로 경상남도 평균 43.9%보다 높은 것으로 조사되었고, 걷기 좋은 환경 조성으로 걷기 실천율의 유지 필요</li> <li>- 코로나19 확산 이후 사회적 거리두기에 유리한 걷기를 많이 선택하였고 실제 코로나19가 발생한 2020년에는 전년 대비(25.9%) 2배 증가한 54.4%의 실천율을 보였으며 코로나19 상황이 끝나도 잘 유지될 수 있는 노력이 필요함</li> <li>• 코로나19 확산 이후 금연구역 지도점검 건수가 감소되었고(2019년 16,333건 → 2021년 11,197건) 지역사회의 바람직한 금연 환경 조성을 위해 김해시 내 지정 금연구역에 대한 주기적인 지도·점검 및 다양한 금연 환경 조성 사업을 실시하여 궁극적으로 지역 사회에 바람직한 금연 환경을 정착시키고자 함</li> </ul>
과제목표	<ul style="list-style-type: none"> <li>• 걷기 실천율: 48.4% 유지(2021년 48.4%, 최근 4년간 평균 40.5%)</li> <li>• 금연 구역 지도 점검 건수: 2021년 11,197건 → 2026년 15,310건</li> </ul>
대상	• 김해시민
사업기간	2023년~2026년



추진내용	<b>① 걷기 환경 조성</b> <ul style="list-style-type: none"> <li>• 걷기 좋은 우리동네 12길 운영</li> <li>• 관내 산책로 및 공원 내 건강정보 안내판 정비 1회/연</li> <li>• 워크온 앱 활용하여 걷기 챌린지 운영</li> </ul>						
	<b>② 금연구역 지도점검 및 금연 환경 조성</b> <ul style="list-style-type: none"> <li>• 금연구역 지도점검 <ul style="list-style-type: none"> <li>- 금연지도원 확대 운영(2022년: 18명→ 2023년~: 20명)으로 지도 점검 개소수 증가</li> </ul> </li> <li>• 금연아파트 지정</li> <li>• 금연구역 안내 표시재 신규 설치 및 유지보수</li> </ul>						
	<b>③ 건강도시 국내·외 네트워크 구축</b> <ul style="list-style-type: none"> <li>• 대한민국 건강도시 협의회 및 WHO서태평양건강도시연맹 가입 유지</li> </ul>						
자원투입계획	구분	2023	2024	2025	2026	비고	
	인력(명)	24	24	24	24	정규직 4, 금연지도원(20명) 시 차원에서 위촉하여 수시 활동	
	예산(천원)	169,317	169,317	169,317	169,317	(기 50%, 도 15%, 시 30%)	
추진체계	참여기관		기관별 역할		민관협력 및 주민참여 방법		
	공공기관	김해시 교육지원청	금연 합동 캠페인		공중이용시설 금연구역 합동 점검		
	민간기관	김해시 청소년 상담복지센터	공중이용시설 금연합동점검 참여				
		걷기운동지도자 연합회	걷기동아리 운영		걷기동아리 운영 구성 및 운영		
추진일정	구분			2023	2024	2025	2026
	걷기 환경 조성						
	금연구역 지도점검						
	건강도시 국내·외 네트워크 구축						
자체평가 방안	<ul style="list-style-type: none"> <li>• 평가계획</li> </ul>						
	구분	평가방법	평가내용			평가지기	
	걷기환경조성	- 담당부서 내부회의 - 사업결과보고서	- 사업수행 상황 점검 및 결과 평가 - 달성도, 문제점 진단 및 개선방안			연4회	
	금연환경조성	- 담당부서 내부회의 - 금연지원정보시스템	- 사업수행 일정 및 시행의 적절성 검토 - 달성도, 문제점 진단 및 개선방안			매월	
	<ul style="list-style-type: none"> <li>• 평가기준</li> </ul>						
	평가지표		평가기준	자료원	배점		
	걷기 환경 조성		① 80% 이상 ② 70% 이상 ③ 70% 미만	사업결과보고서	100 80 60		
금연구역 지도 단속		① 90% 이상 ② 70% 이상 ③ 70% 미만	금연사업 정보시스템	100 80 60			

성과지표	대표 성과지표명	2023	2024	2025	2026	자료원
	걷기 실천율(%)	48.4	48.4	48.4	48.4	지역사회건강조사
	금연 구역 지도 점검 건수(건)	13,220	14,000	14,840	15,730	금연지원정보시스템
	<ul style="list-style-type: none"> <li>2021년 결과값 48.4% 유지 (2018년 33.5 2019년 25.9 2020년 54.4 2021년 48.4)</li> <li>2019~2021년 3개년 월평균 점검 개소수 대비 연별 약 6%씩 증가 - 2019년 16,633 2020년 9,596 2021년 11,197 - 2019~2022년 월별 평균 점검 개소수(1,039개소)*12개월=12,468( ≒12,470개소)</li> </ul>					
담당자	담당부서 및 담당업무		담당자		전화번호	
	김해시보건소 (건강증진과) 김해시서부보건소 (건강증진과)	걷기환경조성	조주영, 김정희		055-330-6953/8608	
		금연환경조성	안지은, 이현경		055-330-4514/8375	
		건강도시사업	김신애		055-330-6903	

추진전략	Ⅱ 지속가능 맞춤형 통합건강관리 체계구축
추진과제	㉔ 디지털기반 건강관리체계 구축
세부과제	㉔-1. 디지털 신체활동 시스템 활성화
추진배경	<ul style="list-style-type: none"> <li>만성질환 예방을 통한 경제적 손실 최소화와 건강관리의 효율성 제고 필요 - 2021년 김해시민 만성질환 진단 경험을 전년 대비 증가 (고혈압 4.3%p 증가, 당뇨병 1.3%p 증가)</li> <li>주민 중심 보건소 건강관리사업으로의 전환을 위해 ICT를 활용한 모바일 기반 건강관리서비스 제공 - 보건소 직접 방문으로 인한 불편으로 건강관리사업 서비스 시민 참여 저조</li> <li>모바일 앱을 통한 새로운 전략으로 김해시민들로 하여금 일상 속 걷기 실천 독려 및 걷기 운동 행태 파악</li> </ul>
과제목표	<ul style="list-style-type: none"> <li>걷기 실천율: 48.4% 유지(2021년 48.4%, 최근 4년간 평균 40.5%)</li> </ul>
대상	<ul style="list-style-type: none"> <li>김해시민</li> </ul>
사업기간	2023년~2026년
추진내용	<p>① 모바일헬스케어사업</p> <ul style="list-style-type: none"> <li>스마트 손목밴드를 활용하여 여러 신체활동 및 생활 데이터를 수집·분석하고, 이를 바탕으로 개별 맞춤형 건강서비스 제공 - 목표: 300명 - 대상: 고혈압, 당뇨를 보유하지 않은 20~50대 김해시민 - 내용 · 보건소 방문 건강검진 3회 제공 (신체계측, 혈압측정, 혈액검사) · 개인별 맞춤 상담 월 1회 이상 제공 (영양, 신체활동, 건강관리) · 스마트 손목밴드를 활용한 운동 데이터 기반으로 상담 제공 · 모바일 앱 기반 24주 건강관리서비스 제공 및 미션 부여·랭킹 관리</li> </ul>

	<b>② 워크온</b> ◦ 모바일 앱을 통한 다양한 콘텐츠 제공으로 시민들로 하여금 걷기 실천을 유도하고 걷기 운동에 대한 흥미와 동기부여 제공 - 대상: '워크온' 어플 다운로드 및 김해시 커뮤니티 가입자 - 내용 · 걸음 수, 칼로리 소모량 등 걸음 통계 데이터 분석으로 개인 맞춤형 건강관리 솔루션 제공 · 각종 걷기 챌린지 개최 및 달성에 따른 보상으로 걷기 운동에 대한 흥미와 동기부여 · 걷기 좋은 길 소개 및 걷기 대회, 캠페인 등 다양한 시책 홍보							
자원투입계획	구분	2023	2024	2025	2026	비고		
	인력(명)	6	6	6	6	*시간선택제 공무원 1, 공무원 3, 기간제 2		
	예산(천원)	124,456	124,456	124,456	124,456	(기50%, 도15%, 시35%)		
추진체계	참여기관		기관별 역할			민관협력 및 주민참여 방법		
	지자체	시청, 공보관, 정보통신담당관	사업대상 발굴 및 홍보 협조			사업 홍보 및 운영 지원		
	공공기관	김해시 교육지원청						
	민간기관	읍면동 보장협의체	사업 홍보 및 운영 지원					
걷기 동아리								
추진일정	구분			2023	2024	2025	2026	
	모바일헬스케어사업							
	워크온							
자체평가 방안	◦ 평가계획							
	구분	평가방법		평가내용		평가시기		
	모바일헬스케어 사업	- 담당부서 내부회의 - 모바일헬스케어사업 시스템		- 사업수행 일정 및 시행의 적절성 검토 - 달성도, 문제점 진단 및 개선방안		연2회		
	워크온	- 담당부서 내부회의 - 사업결과보고서				연4회		
	◦ 평가기준							
	평가지표		평가기준		자료원		배점	
디지털 신체활동 시스템 활성화		① 90% 이상 ② 70% 이상 ③ 70% 미만		지역사회 건강통계		100 80 60		
성과지표	대표 성과지표명			2023	2024	2025	2026	자료원
	걷기 실천율			48.4	48.4	48.4	48.4	지역사회 건강통계
	◦ 2021년 결과값 48.4% 유지 (2018년 33.5%, 2019년 25.9%, 2020년 54.4% 2021년 48.4%)							
담당자	담당부서 및 담당업무			담당자		전화번호		
	김해시보건소 (건강증진과) 김해시서부보건소 (건강증진과)	워크온 및 모바일헬스케어사업		주유정, 주수진, 이현경		055-330-6964/8374/8375		

추진전략	Ⅱ 지속가능 맞춤형 통합건강관리 체계구축						
추진과제	㉔ 디지털기반 건강관리체계 구축						
세부과제	㉔-2. AI·IoT 기반 어르신 건강관리 사업						
추진배경	<ul style="list-style-type: none"> <li>노인인구 급증 및 다양한 건강요구 발생으로 어르신들의 자발적 건강관리 역량 강화 필요성 증대('22년 5월 기준, 출처 : 김해통계정보) <ul style="list-style-type: none"> <li>- 65세 이상 인구비중이 2019년 10.6%에서 2022년 12.57%로 증가</li> </ul> </li> <li>디지털 기술 발달 및 수요 증가 등 최근의 환경 변화를 반영하여 AI·IoT 기반의 비대면 건강관리 사업이 필요</li> </ul>						
과제목표	<ul style="list-style-type: none"> <li>어르신 자가 건강관리 역량강화를 통해 허약예방을 실현하고 삶의 질 향상에 기여하기 위해 AI·IoT 기반 어르신 건강관리 사업 대상자 200명 이상 등록 관리</li> </ul>						
대상	<ul style="list-style-type: none"> <li>허약, 만성질환 관리 및 건강관리행태개선이 필요한 65세 이상 어르신 <ul style="list-style-type: none"> <li>- 소득수준은 관계없이, 자발적인 참여를 희망하는 어르신</li> <li>- 노인장기요양등급 판정결과 1~5등급자는 제외</li> </ul> </li> <li>* 단, 아래에 해당되는 대상자는 중복서비스 참여불가 <ol style="list-style-type: none"> <li>1. 보건소 모바일 헬스케어 대상자</li> <li>2. 국민건강보험공단 만성질환관리 자가측정기기 지원 대상자</li> </ol> </li> </ul>						
사업기간	2023년~2026년						
추진내용	<p><b>&lt;1단계&gt; 대상자 동의 및 등록</b></p> <p><b>&lt;2단계&gt; 사전 건강 스크리닝, 군분류</b></p> <ul style="list-style-type: none"> <li>사전 건강스크리닝을 실시하여 군분류를 통해 맞춤형 건강관리서비스를 제공할 수 있도록 함</li> </ul> <p><b>&lt;3단계&gt; 디바이스 배포 및 APP 실행</b></p> <ul style="list-style-type: none"> <li>대상자 건강상태에 맞는 디바이스를 제공하여 APP 연계 미션 부여</li> </ul> <p><b>&lt;4단계&gt; 비대면 건강관리</b></p> <ul style="list-style-type: none"> <li>주1회 디바이스를 통해 전송된 건강정보를 모니터링 하여 이상 데이터를 확인</li> <li>대상군별 비대면 건강컨설팅 및 맞춤형 건강정보 제공</li> <li>APP을 통한 미션부여로 자가 건강 관리 유도</li> <li>미션 실천 유도를 위해 지지메세지 전송, 유선전화, 달성 시 포인트 및 인센티브 제공</li> </ul> <p><b>&lt;5단계&gt; 사후 건강 스크리닝</b></p> <ul style="list-style-type: none"> <li>서비스 제공 6개월 시점에 사전평과와 동일한 항목으로 실시</li> <li>결과 확인을 통해 맞춤 서비스 제공</li> </ul>						
자원투입계획	구분	2023	2024	2025	2026	비고	
	인력(명)	4	4	4	4	공무원 2, 기간제근로자 2	
	예산(천원)	132,384	133,707	135,044	136,394	균특 50%, 도 15%, 시 35%	
추진체계	참여기관		기관별 역할			민관협력 및 주민참여 방법	
	자체	보건소	AI·IoT 기반 어르신 건강관리사업 운영			<ul style="list-style-type: none"> <li>참여자 만족도 조사</li> </ul>	
		행정복지센터	서비스 대상자 발굴 및 사업 홍보				
	공공기관	사회보장정보원	사업 운영 및 콘텐츠 개발 및 보급				
한국건강증진개발원		서비스 운영지원 및 오류 해결 대상자 APP 개발 및 관리					
민간기관	관내 의료기관	건강모니터링 중, 필요시 의료기관 연계					
추진일정	구분			2023	2024	2025	2026
	대상자 동의 및 등록						
	사전 건강 스크리닝, 군분류						

	비대면 건강관리						
	사후 건강 스크리닝						
자체평가 방안	평가항목		목표	측정방법	평가기준	배점	평가시기 (연4회)
	내부평가 (60점)	대상자 수	200명	결과보고서 및 PHIS	①90% 이상	20점	
		서비스 제공	600건		②70% 이상	15점	
		디바이스제공	500개		③50% 이상	10점	
외부평가 (40점)	서비스 이용자 만족도	20점 이상	대상자 설문조사	①20점 이상 ②15점이상 ③10점이상	40점 30점 20점		
성과지표	대표 성과지표명		2023	2024	2025	2026	자료원
	서비스 제공 횟수(건)		600	690	780	900	결과보고서 및 PHIS
	※ 목표치 설정근거 : 목표 대상자 수 200명 * 1인당 3회 이상의 건강 서비스 제공						
담당자	담당부서 및 담당업무			담당자	전화번호		
	김해시보건소 (지역보건과) 김해시서부보건소 (건강증진과)	AI·IOT 기반 어르신 건강관리 시범사업		오미향, 김한숨	055-330-2614/8395		

추진전략	Ⅱ 지속가능 맞춤형 통합건강관리 체계구축
추진과제	③ 아이낳고 키우기좋은 행복도시 조성
세부과제	③-1. 저출산 대응 임신·출산·양육 지원서비스 제공
추진배경	<ul style="list-style-type: none"> <li>2021년 김해시 혼인건수(통계청)는 전년대비 16.7% 감소하였고, 평균 초혼연령은 남자 33.4세, 여자 30.8세로 전년대비 남자는 0.5세, 여자는 0.5세 상승함.</li> <li>또한 2021년 김해시 합계출산율(통계청)은 0.91명으로 해마다 감소 추세임</li> <li>난임부부 지원사업 등록자 수가 '18년 103명, '19년 451명, '20년 526명, '21년 548명으로 매년 증가함</li> <li>경제적(주거비 및 교육비 상승 등), 사회적(여성경력단절문제, 육아부담감 등)요인으로 혼인건수 저하, 초혼연령 상승, 출산율 저하, 난임부부 증가 등 다양한 문제 발생 ⇒ 아이를 낳고 행복하게 키울 수 있다는 사회적 분위기 조성이 중요함.</li> </ul>
과제목표	산모신생아 건강관리 서비스 지원율 : 최근 3년 평균서비스지원율(48.6%) 매년 1% 향상
대상	김해시민
사업기간	2023년~2026년
추진내용	<p>① 산모신생아 건강관리 서비스</p> <ul style="list-style-type: none"> <li>대상: 김해시 주민등록 또는 외국인 등록을 둔 출산가정</li> <li>내용: 산모·신생아 건강관리사가 출산가정을 방문하여 산후관리 서비스 제공 태아유형 및 출산순위에 따라 최소1주~최대5주 지원</li> <li>방법: 바우처 지급</li> </ul> <p>② 임신부 건강교실</p> <ul style="list-style-type: none"> <li>대상: 관내 임신부</li> <li>내용: 모유수유교육, 산후우울증 예방교육, 테라리움 만들기 등 태교에 도움을 주고 아이 양육에 필요한 이론 및 실습 교육 운영</li> <li>방법: 4기 운영 (6주 과정, 기수 당 20명)</li> </ul>

	<p>③ <b>생애초기 건강관리사업</b></p> <ul style="list-style-type: none"> <li>대상: 보건소 등록한 임산부 및 만2세 미만 영유아 가정</li> <li>내용: 생애초기(만2세 미만)에 건강불평등이 발생하지 않도록 간호사, 사회복지사가 직접 가정방문하여 건강상담, 양육교육 등 맞춤형 서비스 제공</li> <li>방법: 일반 임산부는 1회 기본방문 우울 등 고위험군은 산전1회+산후2년까지 지속방문</li> </ul> <p>④ <b>임산부 배려 인식 개선 캠페인</b></p> <ul style="list-style-type: none"> <li>대상: 김해시민</li> <li>내용: 축제 또는 임산부의 날 행사 시 부스운영 등 캠페인 추진(가상임산부체험 등) 상시 임산부 배려 인식개선 동영상 상영(경전철, 김해시홈페이지 등) 임산부 배려 수칙 홍보</li> </ul> <p>⑤ <b>난임부부 지원사업</b></p> <ul style="list-style-type: none"> <li>대상: 아이를 원하는 난임부부</li> <li>내용: 난임 진단검사비, 시술비(체외수정16회, 인공수정5회), 한의치료비 지원</li> <li>방법: 의료비 지원</li> </ul>							
<b>자원투입계획</b>	구분	2023	2024	2025	2026	비고		
	인력(명)	15	15	15	15	정규직8, 공무원1, 시선제5, 기간제1		
	예산(백만원)	3,762	3,762	3,762	3,762	(기1%, 도68%, 시31%)		
	※ 비고: 서부보건소 인력 포함							
<b>추진체계</b>	참여기관			기관별 역할		민관협력 및 주민참여 방법		
	지자체	보건소		사업 운영 및 비용상환		· 서비스 제공기관 : 간담회 · 이용자 만족도 조사		
		읍면동		사업 대상자 복지 연계				
	공공기관	한국사회보장정보원		서비스 비용 집행				
		정신건강복지센터		프로그램 및 대상자 상담 연계				
	민간기관	각 카드사		카드제작 발송				
제공기관(10개소)		바우처 서비스 제공 제공인력 모집·교육·노무관리						
난임시술기관 및 한의원		난임 시술 및 의료비 청구						
<b>추진일정</b>	구분			2023	2024	2025	2026	
	산모신생아 건강관리서비스							
	임산부 건강교실							
	생애초기 건강관리사업							
	임산부 배려 인식 개선 캠페인							
	난임부부 지원사업							
<b>자체평가 방안</b>	• 평가계획							
	구분	평가방법	평가내용			평가지기		
	산모신생아 건강관리서비스	- 전자바우처시스템	- 사업수행 상황 점검 및 자원자 수 관리 - 달성도, 문제점 진단 및 개선방안			매월		
	임산부건강교실	- 결과보고서 - 참여자 만족도 조사	- 사업수행 상황 점검 및 실적 관리 - 달성도, 문제점 진단 및 개선방안			연4회		
	생애초기 건강관리사업	- 담당부서 내부회의 - 만족도 조사(연 1회)	- 사업수행 상황 점검 및 실적 관리 - 달성도, 문제점 진단 및 개선방안			매월		
	임산부 배려 인식 개선 캠페인	- 결과보고서	- 사업수행 일정 및 시행의 적절성 검토 - 달성도, 문제점 진단 및 개선방안			캠페인 종료시		
	난임부부 지원사업	- PHIS 및 분기보고	- 사업수행 상황 점검 및 실적 관리 - 달성도, 문제점 진단 및 개선방안			연4회		

성과지표	대표 성과지표명		2023	2024	2025	2026	자료원
	산모신생아 건강관리 서비스 지원율(%)		49.6	50.6	51.6	52.6	전자바우처 시스템
	<ul style="list-style-type: none"> <li>• 자료원 : 사회서비스 전자바우처 시스템, 통계청</li> <li>• 산모신생아 건강관리 서비스 지원율(%)= (서비스이용자수/출생아수)×100</li> <li>• 최근 3년간 평균서비스지원율(48.6%)에서 매년 1% 향상 (2019년 44.82%, 2020년 49.54%, 2021년 51.41%)</li> </ul>						
담당자	담당부서 및 담당업무		담당자		전화번호		
	김해시보건소 (지역보건과)	생애초기 건강관리사업	정용진		055-330-6933		
		산모신생아 건강관리사업	한지현, 최가혜		055-330-4539/8385		
	김해시서부보건소 (건강증진과)	임산부 건강교실	한지현, 최가혜		055-330-4536/8385		
난임부부 지원사업		정용진, 전민주		055-330-6933/8383			

추진전략	Ⅱ 지속가능 맞춤형 통합건강관리 체계구축				
추진과제	③ 아이낳고 키우기좋은 행복도시 조성				
세부과제	③-2. 꿈나무 건강체험관 운영				
추진배경	<ul style="list-style-type: none"> <li>• 영유아 인구비율이 높은 장유지역의 특수성을 감안해 영유아 눈높이에 맞는 체험형 영유아 건강증진 프로그램 운영 확대 필요.</li> <li>• 어린이 전용 꿈나무 건강체험관으로 놀이와 체험을 통하여 건강지식을 습득하고 좋은 습관 체험으로 어린이들의 건강생활 실천을 도모하여 평생건강관리의 기틀을 마련하고자 함</li> </ul>				
	※김해시 통계연보 (2023. 1.기준)				
	구분	전체인구	0-14세	15-64세	65세 이상
	김해시	534,935	72,239	392,103	70,593
	서부지역	234,214	39,148	168,594	26,472
	서부지역 비율	44%	54%	43%	37%
과제목표	<ul style="list-style-type: none"> <li>• 적극적 홍보 및 안내로 2026년까지 코로나-19 유행 전 참여자 수(2019년 3,452명) 회복 (※이용자 현황 2020년 572명, 2021년 113명, 2022년 2,218명)</li> </ul>				
대상	• 만3~7세 (관내 어린이집, 유치원 및 어린이)				
사업기간	2023년~2026년				
추진내용	① 꿈나무 건강체험관				
	일정	<ul style="list-style-type: none"> <li>• 년중 (월~금요일)</li> <li>- 단체 1회: 10:30~11:30 / 단체 2회: 13:30~14:30</li> <li>- 개인관람: 15:00~16:00</li> </ul>			
	대상	• 4~7세 (관내 어린이집, 유치원 및 어린이)			
	내용	• 흡연 및 음주예방, 영양과 비만, 성장, 운동, 구강위생, 손씻기 등으로 구성된 놀이형식의 체험형 건강 교육 프로그램			
	②찾아가는 꿈동이 건강교실				
	• 센터 내 꿈나무 건강체험관 이용이 어려운 읍·면 소재 아동에 대한 보건의로 형평성 확보				
	일정	• 하반기			
	목표	• 15~20개소			
	대상	• 진영·진례·한림 등 서부권역 유치원·어린이집 만3~7세 아동			

내용	<ul style="list-style-type: none"> <li>◦ 건강생활실천프로그램(동화구연+놀이형 강의)</li> <li>-도입: 동화구연을 통한 마음열기 “이상한 나라의 돼지 삼형제”</li> <li>-전개: 튼튼이의 건강한 식생활               <ol style="list-style-type: none"> <li>1. 비만이 뭐예요?(비만교육)</li> <li>2. 골고루 먹어요!(영양교육)</li> <li>3. 으샤으샤 비만탈출 건강체조(건강신체활동)</li> <li>4. 치카치카 뽀드득 건강한 칫솔질(구강교육)</li> <li>5. 미세먼지 싫어요!(미세먼지 안전교육)</li> </ol> </li> <li>-마무리: 우리 몸은 소중한요               <ol style="list-style-type: none"> <li>1. 담배와 술이 없는 건강한 우리집(금연,절주교육)</li> </ol> </li> </ul>							
	구분	2023	2024	2025	2026	비고		
자원투입계획	인력	5	5	6	6	공공근로 및 전문강사		
	예산(천원)	2,400	2,600	2,800	3,000	(기50%, 도15%, 시35%)		
추진체계	참여기관		기관별 역할			민관협력 및 주민참여방법		
	지자체	보건소	꿈나무건강체험관 운영 계획수립 및 업무수행			◦ 정기간담회 및 상담		
	공공기관	아동보육과	꿈나무건강체험관 대상자 모집운영 협조					
	민간기관	다누리인재 컨설팅	찾아가는꿈동이건강교실 강의					
구분				2023	2024	2025	2026	
추진일정	꿈나무 건강 체험관							
	찾아가는 꿈동이 건강교실							
자체평가 방안	◦ 평가계획							
	구분	평가방법	평가내용			평가지기		
	이행점검 모니터링	사업담당부서 내부회의	사업수행 내용 및 시행의 적절성 검토			매월		
	결과평가	사업담당부서 내부회의	사업목표 대비 달성도·문제점 진단 및 개선 방안 논의			매월		
	◦ 결과평가 기준							
	구분	평가지표	목표		평가방법			
	꿈나무 건강체험관	참여자 수	2,300명		내부결과보고			
찾아가는 꿈동이 건강교실	참여 기관 수	20개소		내부결과보고				
성과지표	대표 성과지표명			2023	2024	2025	2026	자료원
	꿈나무 건강체험관 참여자 수			2,800	3,000	3,200	3,500	내부결과보고
	찾아가는 꿈동이 건강교실 참여 기관 수			20	25	27	30	내부결과보고
	※ 관내 및 서부권역 어린이집 대상으로 매달 결과 보고를 통해 성과지표 측정							
담당자	담당부서 및 담당업무			담당자		전화번호		
	김해시서부보건소 (건강증진과)	꿈나무 건강체험관		주수진		055-330-8374		



추진전략	Ⅱ 지속가능 맞춤형 통합건강관리 체계구축								
추진과제	④ 생활터별 만성질환 예방관리체계 구축								
세부과제	④-1. 건강한 직장·이웃·학교 만들기								
추진배경	<ul style="list-style-type: none"> <li>◦ 사망원인별 사망률 추이에서 내분비 및 대사성질환과 순환기 계통의 질환은 전체사망률에서 23%를 차지하며(출처:통계청 2021년자료), 김해시 65세이상 인구 비율은 2020년 11.4%, 2021년 12.2%, 2022년 13.1%로 매년 증가하고 있음. 이에따라, 노인환자수 증가와 이로인한 의료비 및 사회경제적 부담이 급증할 것으로 예측됨</li> </ul>								
과제목표	<ul style="list-style-type: none"> <li>◦ 심뇌혈관질환 걱정없는 건강한 사회를 위한 혈압 및 혈당 인지율 상승 (혈압수치 인지율 : 74.2%, 혈당수치 인지율 :36.8%)</li> </ul>								
대상	<ul style="list-style-type: none"> <li>◦ 김해시민</li> </ul>								
사업기간	2023년~2026년								
추진내용	<p>① 건강한 직장 만들기</p> <ul style="list-style-type: none"> <li>◦ 찾아가는 건강알터 운영 <ul style="list-style-type: none"> <li>- 대상 : 중소기업 근로자 및 전통시장 상인</li> <li>- 내용 : 사업장 선정, 근로자 혈압·혈당·콜레스테롤 측정 및 상담, 타 사업 연계,홍보</li> </ul> </li> <li>◦ 근로자 건강검진 사후관리 프로그램 운영 <ul style="list-style-type: none"> <li>- 대상 : 국민건강관리공단 빅데이터 근로자 건강검진 질환 의심자 및 유질환자</li> <li>- 내용 : 빅데이터 분석 후 심뇌혈관질환 의심자 및 유질환자를 대상으로 선정, 질환 위험요인에 적합한 맞춤형 개인상담(전화,문자,공문발송 등) 및 등록·관리 시행</li> </ul> </li> </ul> <p>② 건강한 우리이웃 만들기</p> <table border="1" style="width: 100%;"> <tr> <td>심뇌혈관질환 조기발견 캠페인 실시</td> </tr> <tr> <td> 1. 대상: 30세 이상 지역주민  2. 장소: 경로당, 축제, 행사 기관, 복지관 등  3. 내용: 혈압, 혈당, 콜레스테롤 측정, 상담 및 교육  - 심뇌혈관질환 조기증상 홍보(보도자료, 현수막, 전광판) 및 퀴즈 이벤트 진행  - 만성질환상담실 등록 및 금연·절주·영양·운동·구강 사업 통합 연계 관리 </td> </tr> <tr> <td>심뇌혈관질환 예방관리 및 합병증 관리 교육·상담</td> </tr> <tr> <td> 1. 대상: 보건소 만성질환 등록자, 지역 병원 투약자, 희망 지역주민 26,500명  2. 장소: 보건소, 서부건강지원센터, 건강생활지원센터, 보건지소, 체험관 운영 현장 등  3. 내용 : 혈압, 혈당, 콜레스테롤 측정, 상담, 교육 및 타사업 연계관리  - 혈압기·혈당기 대여, 합병증 검사 및 홍보(SNS, 서신, 현수막 게시 등)  - 만성질환자 합병증 예방 검사 및 망막증 검사 쿠폰 발급 및 합병증 의심자 병원이뢰 </td> </tr> <tr> <td>편의점과 함께 하는 혈압관리 사업</td> </tr> <tr> <td> 1. 대상: 김해소재 편의점을 이용하는 남녀노소 누구나  2. 내용: 관내 편의점 83개소(GS: 35지점, CU: 48지점)에 자동 혈압계 비치  - 자가 혈압 측정 및 QR코드를 이용한 질병정보 공유를 통해 고혈압 예방관리 사업 실시 </td> </tr> <tr> <td>스마트 건강관리 "Biogram Zone" 운영</td> </tr> <tr> <td> 1. 대상: 김해시민 누구나  2. 내용: 김해시청외 6개소에 '바이오그램존 설치·운영 모바일앱을 통한 셀프케어 및 건강정보 제공 </td> </tr> </table> <p>③ 건강한 학교 만들기</p> <ul style="list-style-type: none"> <li>◦ 아토피·천식 안심학교 운영</li> </ul>	심뇌혈관질환 조기발견 캠페인 실시	1. 대상: 30세 이상 지역주민 2. 장소: 경로당, 축제, 행사 기관, 복지관 등 3. 내용: 혈압, 혈당, 콜레스테롤 측정, 상담 및 교육 - 심뇌혈관질환 조기증상 홍보(보도자료, 현수막, 전광판) 및 퀴즈 이벤트 진행 - 만성질환상담실 등록 및 금연·절주·영양·운동·구강 사업 통합 연계 관리	심뇌혈관질환 예방관리 및 합병증 관리 교육·상담	1. 대상: 보건소 만성질환 등록자, 지역 병원 투약자, 희망 지역주민 26,500명 2. 장소: 보건소, 서부건강지원센터, 건강생활지원센터, 보건지소, 체험관 운영 현장 등 3. 내용 : 혈압, 혈당, 콜레스테롤 측정, 상담, 교육 및 타사업 연계관리 - 혈압기·혈당기 대여, 합병증 검사 및 홍보(SNS, 서신, 현수막 게시 등) - 만성질환자 합병증 예방 검사 및 망막증 검사 쿠폰 발급 및 합병증 의심자 병원이뢰	편의점과 함께 하는 혈압관리 사업	1. 대상: 김해소재 편의점을 이용하는 남녀노소 누구나 2. 내용: 관내 편의점 83개소(GS: 35지점, CU: 48지점)에 자동 혈압계 비치 - 자가 혈압 측정 및 QR코드를 이용한 질병정보 공유를 통해 고혈압 예방관리 사업 실시	스마트 건강관리 "Biogram Zone" 운영	1. 대상: 김해시민 누구나 2. 내용: 김해시청외 6개소에 '바이오그램존 설치·운영 모바일앱을 통한 셀프케어 및 건강정보 제공
심뇌혈관질환 조기발견 캠페인 실시									
1. 대상: 30세 이상 지역주민 2. 장소: 경로당, 축제, 행사 기관, 복지관 등 3. 내용: 혈압, 혈당, 콜레스테롤 측정, 상담 및 교육 - 심뇌혈관질환 조기증상 홍보(보도자료, 현수막, 전광판) 및 퀴즈 이벤트 진행 - 만성질환상담실 등록 및 금연·절주·영양·운동·구강 사업 통합 연계 관리									
심뇌혈관질환 예방관리 및 합병증 관리 교육·상담									
1. 대상: 보건소 만성질환 등록자, 지역 병원 투약자, 희망 지역주민 26,500명 2. 장소: 보건소, 서부건강지원센터, 건강생활지원센터, 보건지소, 체험관 운영 현장 등 3. 내용 : 혈압, 혈당, 콜레스테롤 측정, 상담, 교육 및 타사업 연계관리 - 혈압기·혈당기 대여, 합병증 검사 및 홍보(SNS, 서신, 현수막 게시 등) - 만성질환자 합병증 예방 검사 및 망막증 검사 쿠폰 발급 및 합병증 의심자 병원이뢰									
편의점과 함께 하는 혈압관리 사업									
1. 대상: 김해소재 편의점을 이용하는 남녀노소 누구나 2. 내용: 관내 편의점 83개소(GS: 35지점, CU: 48지점)에 자동 혈압계 비치 - 자가 혈압 측정 및 QR코드를 이용한 질병정보 공유를 통해 고혈압 예방관리 사업 실시									
스마트 건강관리 "Biogram Zone" 운영									
1. 대상: 김해시민 누구나 2. 내용: 김해시청외 6개소에 '바이오그램존 설치·운영 모바일앱을 통한 셀프케어 및 건강정보 제공									

	<ul style="list-style-type: none"> <li>- 대상: 관내 초등학교, 유치원, 어린이집</li> <li>- 추진내용: 신규학교 선정, 안심학교 간담회, 실태조사, 관리카드 및 응급키트비치, 안심학교 교육, 홍보 및 행사지원</li> <li>• 아토피 천식 예방관리 홍보 및 교육 <ul style="list-style-type: none"> <li>- 알레르기 상담 및 교육</li> <li>- 아토피 천식 꿈나무 체험관 운영</li> <li>- 교육홍보자료 제작 및 배포</li> <li>- 아토피·천식 안심학교 대상 보습제 배포</li> </ul> </li> </ul>						
자원투입계획 (심뇌)	구분	2023	2024	2025	2026	비고	
	인력(명)	2	2	2	2	정규직1,공무직 1	
	예산(백만원)	47,392	47,392	47,392	47,392	(기34%, 도10%, 시56%)	
자원투입계획 (아토피천식)	구분	2023	2024	2025	2026	비고	
	인력(명)	1	1	1	1	정규직1	
	예산(백만원)	15,250	16,010	16,810	16,970	(시 100%)	
추진체계	참여기관		기관별 역할			민관협력 및 주민참여 방법	
	지자체	보건소	심뇌혈관 예방관리사업 계획수립 및 업무수행 아토피 천식 사업 예산지원 및 행정지원			정기간담회 및 상담	
	공공기관	건강보험공단 학교	심뇌혈관질환 관련 고위험군 명단 관리 아토피 천식 대상자 발굴 및 사업 수행				
	민간기관	대형마트,편의점, 중소기업, 민간의료기관	스마트건강관리 운영 건강한 직장만들기 사업 참여 및 근로자 참여지원 편의점 혈압기 측정사업 협조 내소진료, 환자모니터링,환자관리 후 점검 및 평가				
추진일정	구분			2023	2024	2025	2026
	건강한 직장만들기						
	건강한 우리이웃 만들기						
	건강한 학교 만들기						
자체평가 방안	구분	평가방법	평가내용			평가시기	
	이행점검 모니터링	사업 담당부서 내부회의	사업수행 일정 및 시행의 적절성 검토			연4회 (분기별)	
	결과평가	사업 담당부서 내부회의	사업 목표대비 달성도·문제점 진단 및 개선방안 논의			하반기	
성과지표	대표 성과지표명	2023	2024	2025	2026	자료원	
	혈압수치인지율	72.1	72.8	73.5	74.2	지역사회 건강조사	
	혈당수치인지율	35.6	36	36.4	36.8		
	아토피 천식 안심학교 수	10	12	14	16	결과보고서	
담당자	담당부서 및 담당업무			담당자	전화번호		
	김해시보건소 (건강증진과)	심뇌혈관질환예방관리사업		김혜림, 이원준	055-330-4547/4875		
	김해시서부보건소 (건강증진과)	아토피천식 예방관리사업		배윤성, 공민진	055-330-4549/4870		

추진전략	Ⅲ 구석구석 안전한 건강안전망 확보											
추진과제	① 다분야 연계 건강관리체계 구축 (건강-의료-복지-환경)											
세부과제	①-1. 기후(폭염·한파) 대응강화 맞춤형 방문건강관리사업 운영											
추진배경	<ul style="list-style-type: none"> <li>기후변화로 온열질환자 증가(출처 : 질병관리청) <ul style="list-style-type: none"> <li>전국: 온열질환자가 2020년 1,078명, 2021년 1376명, 2022년 1564명으로 3년 연속 증가</li> <li>우리시: 2022년 온열질환자 신고가 전년대비(2021년) 40%증가함.(20명→28명)</li> </ul> </li> <li>노인인구 및 독거노인 비중 증가('22년 5월 기준, 출처 : 김해통계정보) <ul style="list-style-type: none"> <li>65세 이상 인구비중이 2019년 10.6%에서 2022년 12.57%로 증가</li> <li>독거노인 비율이 2019년 2.77%(15,074명)에서 2021년 3.41%(18,317명)로 증가</li> </ul> </li> <li>만성질환 유병 노인 인구 급증 및 다양한 건강요구 발생 <ul style="list-style-type: none"> <li>☞ <b>폭염 · 한파 취약 가구의 안전을 확보하고 취약계층의 건강형평성 제고, 건강수명 연장을 위해 기후변화 대응강화 맞춤형 방문건강관리사업 운영 필요</b></li> </ul> </li> </ul>											
과제목표	<ul style="list-style-type: none"> <li>온열질환자와 한랭질환자 발생 수 감소 및 사망자 최소화를 위하여 폭염·한파 취약계층 6800명 관리</li> </ul>											
대상	<ul style="list-style-type: none"> <li>맞춤형방문건강관리사업 <ul style="list-style-type: none"> <li>건강관리서비스 이용이 어려운 사회·문화·경제적 건강취약계층</li> <li>대상자 선정 우선순위(독거 및 노인부부세대 우선 선정)</li> </ul> </li> </ul> <table border="1" style="width: 100%; border-collapse: collapse;"> <tr> <td style="width: 15%;">1순위</td> <td style="width: 35%;">기초생활보장수급자</td> <td style="width: 15%;">3순위</td> <td style="width: 35%;">1,2순위에 해당되지 않는 다문화가족, 북한이탈주민, 독거노인 등</td> </tr> <tr> <td>2순위</td> <td>차상위 계층</td> <td>4순위</td> <td>지역아동센터(빈곤아동), 미인가시설, 보건소 내·외 의뢰자 등</td> </tr> </table>				1순위	기초생활보장수급자	3순위	1,2순위에 해당되지 않는 다문화가족, 북한이탈주민, 독거노인 등	2순위	차상위 계층	4순위	지역아동센터(빈곤아동), 미인가시설, 보건소 내·외 의뢰자 등
1순위	기초생활보장수급자	3순위	1,2순위에 해당되지 않는 다문화가족, 북한이탈주민, 독거노인 등									
2순위	차상위 계층	4순위	지역아동센터(빈곤아동), 미인가시설, 보건소 내·외 의뢰자 등									
사업기간	2023년~2026년											
추진내용	<p><b>① 폭염·한파 대비 건강관리</b></p> <ul style="list-style-type: none"> <li>대상: 허약 노인, 독거노인, 만성질환자, 고혈압, 당뇨 관리 대상자 등 취약계층</li> <li>방법: 주기적 · 지속적, 직접·전화 방문을 통해 건강확인 교육 실시</li> <li>쉼터 안내(집주변), 대상자 가정에 냉, 난방시설 점검 및 폭염·한파관리 물품 지원</li> <li>폭염(한파)특보 발령 시 안부전화, 직접 방문 등으로 안전을 확인하고, 행동요령 교육, 응급상황 시 비상연락처 제공</li> </ul> <p><b>② 방문건강관리서비스제공</b></p> <ul style="list-style-type: none"> <li>건강위험요인 및 건강문제 스크리닝</li> <li>건강관리 서비스 <ul style="list-style-type: none"> <li>일반검진 및 생애전환기검진 결과확인 및 직접방문상담</li> <li>복용 약물에 대한 점검 및 상담 &amp; 신체활동, 영양, 구강관리, 요실금, 우울 예방, 인지강화, 낙상예방을 위한 허약 노인 중재 프로그램 제공</li> <li>직접방문, 전화방문(유선 모니터링), ICT 활용 비대면 건강관리, 건강정보 문자</li> <li>독감 및 폐렴구균 등 예방접종 대상자 안내 및 접종 독려</li> </ul> </li> <li>보건소 내 · 외 자원연계 <ul style="list-style-type: none"> <li>(보건소 내)보건소 사업 대상 및 건강검진 결과연계</li> <li>(보건소 외)읍면동 찾아가는 보건복지 서비스, 통합사례관리, 무료수술 및 의료비 지원 등</li> </ul> </li> </ul> <p><b>③ 찾아가는 건강사랑방 운영</b></p> <ul style="list-style-type: none"> <li>경로당 이용 어르신들 대상으로 올바른 건강교육 및 건강정보 제공</li> <li>매주 화요일 실시(경로당 별, 주1회/4주), 물품 제공 등 프로그램 운영</li> <li>교육 내용 : 낙상예방, 만성질환 예방관리, 영양교육, 치매예방관리 등</li> </ul> <p><b>④ 취약계층 건강소식 알리미서비스</b></p> <ul style="list-style-type: none"> <li>방문인력이 대상자를 방문하여 건강상태 확인 및 건강 상담 제공</li> </ul>											

	<ul style="list-style-type: none"> <li>대상자의 보호자(가족, 마을이장, 건강위원회 등)에게 월 1회 이상 SMS로 건강상태 알림 서비스 제공(혈압·혈당 등 결과)</li> </ul> <p><b>⑤ 퇴원환자 지역사회 연계사업 운영</b></p> <ul style="list-style-type: none"> <li>공공의료연계망 활용 책임의료기관과 보건소 정보 연계</li> <li>책임의료기관에서 연계된 사례(환자) 필요 서비스 제공(방문건강관리, 금연클리닉, 재활사업 등)</li> </ul>							
자원투입계획	구분	2023	2024	2025	2026	비고		
	인력	18	18	18	18	공무원 2, 시선제16		
	예산	145,674	147,130	148,601	150,087	(군특 50%, 도 15%, 시 35%)		
	※ 예산 단위 : 천원(매년 1% 증가)							
추진체계	참여기관		기관별 역할			민관협력 및 주민참여 방법		
	지자체	시청	생활안정과(의료급여사제관리), 읍면동 연계			<ul style="list-style-type: none"> <li>보건소 내외 자원연계 건 있을 시, 적절한 자원 연결 및 안내</li> <li>-&gt; 연계된 기관에서 개인별 맞춤 서비스 제공</li> </ul>		
		보건소 내	치매예방사업, 건강증진팀(지역통합건강증진사업) 등 보건소 내 건강증진사업 연계					
	공공기관	정신건강복지센터	정신보건사업 연계					
		중독통합관리센터	중독통합관리지원사업 연계					
	민간기관	관내 의료기관	방문 및 건강상담, 필요시 의료기관 연계					
김해시재가복지연합회		재가복지 연합회(재가복지시설 및 노인일자리 사업, 노인돌봄 서비스 등)연계						
추진일정	구분			2023	2024	2025	2026	
	기후대응강화 맞춤형 방문건강관리사업 운영							
자체평가 방안	평가항목		목표	측정방법	평가기준	배점	평가시기	
	내부평가 (70점)	폭염·한파대비 건강관리	6,800명	사업결과 보고서	각 항목별 ① 90% 이상 ② 70% 이상 ③ 50% 이상	10점 7점 5점	분기별 (연4회)	
		방문건강관리서비스제공	집중관리 서비스 처리 실적 180가구	지역보건 의료정보 시스템(PHIS)실적				
			65세신규 1,078가구					
		찾아가는 건강사랑방 운영	40회/400명	사업결과 보고서				
	취약계층 건강소식 알리미서비스	270명 3,240건						
외부평가 (30점)	방문건강관리서비스 이용자 만족도	90점	대상자 200명 설문조사	① 90점 이상 ② 70점 이상 ③ 50점 이상	30점 20점 10점			
성과지표	대표 성과지표명			2023	2024	2025	2026	자료원
	방문건강관리사업 수행실적			95	96	97	98	PHIS
	※ 방문건강관리사업 수행실적 : 연간 65세 이상 어르신 가구원의 신규등록 목표대비 달성 실적과 연간 집중관리 서비스 수행 목표대비 달성 실적의 합 ◦ 방문건강관리사업 수행실적 산식 = ①+② ①신규등록 처리실적 : (실적/목표치×100)×0.5 ②집중관리 서비스 처리실적 : (실적/목표치×100)×0.5							
	담당부서 및 담당업무			담당자		전화번호		
담당자	김해시보건소 (지역보건과)		기후(폭염·한파) 대응강화 맞춤형 방문건강관리사업 운영		오미향, 김한숨		055-330-2614/8395	
	김해시서부보건소 (건강증진과)							

추진전략	Ⅲ 구석구석 안전한 건강안전망 확보					
추진과제	① 다분야 연계 건강관리체계 구축 (건강-의료-복지-환경)					
세부과제	①-2. 지역사회통합돌봄 ICT 건강돌봄센터 운영 활성화					
추진배경	<ul style="list-style-type: none"> <li>초고령사회 진입에 대비하여 살던 곳에서 건강한 노후 보낼수 있도록 보건서비스 지원 강화</li> <li>ICT를 활용한 보건서비스 마련으로 대상자-행정복지센터 간 건강관리 체계 구축</li> </ul>					
과제목표	<ul style="list-style-type: none"> <li>체계적이고 통합적인 보건의료서비스 제공으로 노인의 건강함 삶 지원</li> <li>전년 대비 ICT건강돌봄 서비스 지원 대상자 수 매년 10%씩 향상</li> </ul>					
대상	<ul style="list-style-type: none"> <li>지역사회 통합돌봄대상자 중 건강욕구가 있는 75세 이상 노인</li> </ul>					
사업기간	2023년~2026년					
추진내용	<p>① ICT건강돌봄사업 운영</p> <ul style="list-style-type: none"> <li>대상자: 지역사회통합돌봄 대상자 중 건강요구가 있는 75세이상 노인</li> <li>운영: 상시운영</li> <li>업무담당: 읍면동 찾아가는보건복지팀(간호직 공무원) 전담운영</li> <li>운영: ICT건강돌봄프로그램 및 전용키트를 활용하여 건강관리</li> <li>ICT건강돌봄센터 <ul style="list-style-type: none"> <li>운영 장소: 6개* 행정복지센터 내 조성된 건강돌봄센터 <ul style="list-style-type: none"> <li>* 진영읍, 내외동, 북부동, 활천동, 삼안동, 장유3동</li> </ul> </li> <li>내용 <ul style="list-style-type: none"> <li>총 12종* 건강검진키트로 대상자가 자가측정하고 담당자가 측정 지원 및 건강상담 <ul style="list-style-type: none"> <li>* 혈압, 혈당, 폐활량, 검이경, 혈압, 요분석, 간기능, 콜레스테롤, 흡연측정, 산소포화도, 심전도, 채중계</li> </ul> </li> <li>통합돌봄대상자 등록·종료시 건강사정도구로 활용</li> </ul> </li> <li>찾아가는ICT건강돌봄센터 <ul style="list-style-type: none"> <li>운영: 전지역 19개 읍면동 행정복지센터</li> <li>장소: 통합돌봄대상자 가정</li> <li>내용 <ul style="list-style-type: none"> <li>대상자 가정을 직접 방문하여 건강측정 지원 및 상담·관리</li> <li>가정방문용 백팩형 건강측정 10종 키트* 활용 <ul style="list-style-type: none"> <li>* 혈압, 혈당, 폐활량, 검이경, 혈압, 요분석, 간기능, 콜레스테롤, 흡연측정, 산소포화도</li> </ul> </li> <li>전용프로그램으로 대상자 등록 및 체계적 관리</li> <li>통합돌봄대상자 등록·종료시 건강사정도구로 활용</li> </ul> </li> </ul> </li> </ul> </li></ul>					
자원투입계획	구분	2023	2024	2025	2026	비고
	인력(명)	20	20	20	20	공무원
	예산(백만원)	48	48	48	48	(시 100%)
추진체계	참여기관		기관별 역할			민관협력 및 주민참여 방법
	지자체	노인복지과	- 예산 확보 및 운용 - 사업총괄 계획수립 및 평가 - 모니터링 및 총괄관리			- 수행기관 정기간담회 - 참여자 만족도 조사 등
		행정복지센터	- 대상자 발굴 및 관리			

추진일정	구분		2023	2024	2025	2026
	ICT건강돌봄사업 운영					
	찾아가는ICT건강돌봄센터 운영					
자체평가 방안	<ul style="list-style-type: none"> <li>○ 평가내용: ICT건강돌봄서비스 지원을 지원 받은 대상자 현황</li> <li>○ 평가방법: 읍면동별 ICT 월별 운영현황 보고 및 년도별 지역복지평가 성과 보고서</li> <li>○ 평가시기: 연 1회</li> </ul>					
성과지표	대표 성과지표명	2023	2024	2025	2026	자료원
	서비스 지원 대상자 수(명)	400	440	484	530	자체 성과보고서
	- 전년 대비 ICT건강돌봄 서비스 지원 대상자 증가(10%)					
담당자	담당부서 및 담당업무		담당자		전화번호	
	노인복지과	건강돌봄사업	정유진		055- 330-4685	

추진전략	Ⅲ 구석구석 안전한 건강안전망 확보
추진과제	㉔ 정신건강사업으로 마음 안전도시 조성
세부과제	㉔-1. 맞춤형 정신건강관리 및 자살고위험군 발굴·관리
추진배경	<ul style="list-style-type: none"> <li>• 김해시정신질환 위험인구는 전체인구 대비 3.9%이며 표적인구(양극성장애, 조현병스펙트럼 장애)인 중증정신질환자는 2,271명으로 추정(김해시전체인구의 0.4%) - 2021년 12월말 기준</li> <li>• 김해시 자살률은 인구 10만 명당 27.3명(2021년)으로 2019년까지 감소추세를 보이다가 다시 증가하여 경상남도 내 7위를 차지. 이에 김해시 자살 고위험군을 조기 발견하고 관리하는 체계적인 서비스 구축 필요성 대두</li> </ul>
과제목표	<ul style="list-style-type: none"> <li>• 중증정신질환자 등록 수: 매년 5% 증가</li> <li>• 정신보건서비스 수혜율: 매년 0.5% 증가</li> </ul>
대상	• 김해시민 및 중증정신질환자(조현병, 양극성 장애)
사업기간	2023년~2026년
추진내용	<p>① 중증정신질환자 조기발굴 및 등록 관리</p> <ul style="list-style-type: none"> <li>• 경찰서 등 유관기관 의뢰대상자 초기평가 및 상담 <ul style="list-style-type: none"> <li>- 응급개입, 치료연계 및 복지자원 연계를 통한 서비스 제공 등</li> </ul> </li> <li>• 정신건강의학과 치료연계 및 치료비 지원 <ul style="list-style-type: none"> <li>- 응급입원, 행정입원, 발병초기치료비 지원 등</li> </ul> </li> <li>• 센터 등록 및 사례관리(ISP수립, 사정평가, 보호자 상담 등) <ul style="list-style-type: none"> <li>- 재활프로그램, 지역사회적응훈련, 동료지원가 양성 프로그램 등 운영</li> <li>- 가족대상 교육 및 모임 지원, 가족 정서지원프로그램 운영</li> </ul> </li> <li>• 임대아파트 거주 등 취약계층 대상 홍보 강화 <ul style="list-style-type: none"> <li>- LH연계 마음건강위원회 자문, 대상자 발굴 홍보 캠페인 등</li> </ul> </li> </ul> <p>② 맞춤형자살예방 서비스 제공</p> <ul style="list-style-type: none"> <li>• 자살고위험군 대상 맞춤형 정신건강 서비스 제공 <ul style="list-style-type: none"> <li>- 주요원인에 따른 개입 방향 설정 및 서비스 제공</li> <li>· 정신건강의학과 치료 연계 및 치료비 지원</li> </ul> </li> </ul>

	<ul style="list-style-type: none"> <li>· 경제적 문제에 대한 긴급 생계비 지원(원스톱 진행)</li> </ul> <p><b>③ 범사회적 자살예방환경 조성</b></p> <ul style="list-style-type: none"> <li>· 사업추진을 위한 유관기관과 간담회 및 네트워크 강화 <ul style="list-style-type: none"> <li>- 자살고위험군 조기 발굴 및 연계를 위한 간담회 등 네트워크 추진</li> <li>- 고용복지플러스센터, 김해시청, 소상공인연합회, 지역사회보장협의체, 관내 기업체 등 협업 추진</li> <li>- 응급대응협의체활용 : 경찰서, 소방서, 의료기관, 읍면동행정복지센터 등 기관과 협력체계 강화</li> </ul> </li> <li>· 정신건강 검진 홍보 및 캠페인 <ul style="list-style-type: none"> <li>- 온라인 및 오프라인 홍보(유관기관에 포스터 및 배너 비치)</li> <li>- 마음안심버스 활용 우울증 검진 및 상담</li> <li>- 자살사망 발생 다수 지역 '찾아가는 심리상담' 추진 및 자살위기상담 안내, 홍보판 설치, SNS 홍보 등 시행</li> <li>- 대민 업무담당자의 자살예방을 위한 생명지킴이 교육 의무화</li> </ul> </li> <li>· 1577-0199 상담전화 활성화 및 김해시정신건강복지센터 홍보 강화</li> </ul>						
자원투입계획	구분	2023	2024	2025	2026	비고	
	인력	17	17	18	20	공무원 2, 김해시정신건강복지센터 15	
	예산(백만원)	1,030	1,060	1,090	1,120	(기 47%, 도 7%, 시 46%)	
	※ 비고: 김해시정신건강복지센터 민간위탁 운영						
추진체계	참여기관		기관별 역할			민관협력 및 주민참여 방법	
	지자체	김해시보건소	정신보건사업 총괄 및 운영 지원			사업 홍보 및 안내, 협력체계 구축	
		읍면동	사업대상자 발굴, 연계 의뢰				
		정신건강복지센터(위탁운영)	정신보건사업 수행 (대상자 관리, 상담, 교육, 홍보 등)				
	공공기관	경찰서, 소방서	사업대상자 발굴, 연계 의뢰				
	민간기관	경남 생명의전화	사업대상자 발굴 및 홍보 협조				
정신의료기관		사업대상자 발굴 및 홍보 협조					
추진일정	구분			2023	2024	2025	2026
	중증정신질환자 조기발굴 및 등록 관리						
	맞춤형자살예방 서비스 제공						
	범사회적 자살예방환경 조성						
자체평가 방안	구분	평가방법	평가내용			평가시기	
	이행점검 모니터링	사업담당 부서 회의	사업수행 일정 및 시행의 적절성 검토			상반기	
	결과평가		사업목표대비 달성도 및 사업결과 문제점 개선방안 논의			하반기	
성과지표	대표 성과지표명	2023	2024	2025	2026	자료원	
	중증정신질환자 등록수(명)	206	216	226	236	정신건강사례관리 시스템	
	정신보건서비스 수혜율(%)	9.584	10.084	10.584	11.084	정신건강사례관리 시스템	
	<ul style="list-style-type: none"> <li>- 2021년 중증정신질환자 등록수(206명)에서 매년 5% 증가 목표</li> <li>- 정신보건서비스 수혜율: 전년도 9.084%대비 매년 0.5% 상향 목표</li> </ul>						
담당자	담당부서 및 담당업무			담당자	전화번호		
	김해시보건소 (지역보건과)	자살예방사업		임현경	055-330-2624		

추진전략	Ⅲ 구석구석 안전한 건강안전망 확보
추진과제	② 정신건강사업으로 마음 안전도시 조성
세부과제	②-2 중독 및 디지털기기 등 이용장애 대응강화
추진배경	<ul style="list-style-type: none"> <li>알코올은 중독을 일으키는 1군 발암물질로 각종 질병과 암 발생의 원인이 되며, 특히 음주는 사용자 뿐만 아니라 타인에게 미치는 피해가 앞도적으로 높음 <ul style="list-style-type: none"> <li>2021년 김해시 월간음주율 및 고위험음주율은 각각 58.2%, 11.5%로 경남 55.1%, 11.2% 보다 높은 수준임</li> </ul> </li> <li>전국 스마트폰 과의존 비율은 2017년 18.6%에서 2021년 24.2%로 매년 증가추세를 보이며, 연령대별로는 청소년(10~19세)이 35.8%로 가장 높음 <ul style="list-style-type: none"> <li>⇒ 음주, 스마트폰 사용 등 중독예방 및 관리 사업 필요성 대두</li> </ul> </li> </ul>
과제목표	<ul style="list-style-type: none"> <li>금주구역: '23년 100개 ⇒ '26년 150개</li> <li>4대중독예방 교육 대상자수: '23년 9,000명 ⇒ '26년 10,418명</li> <li>4대중독예방 홍보·캠페인 횟수: '23년 140회 ⇒ '26년 162회</li> <li>중독대상자 재활프로그램 참여자수: '23년 288명 ⇒ '26년 394명</li> </ul>
대상	김해시민
사업기간	2023년~2026년
추진내용	<p>① 건전한 음주환경 조성을 위한 금주구역 지정 및 관리</p> <ul style="list-style-type: none"> <li>대 상: 관내 도시공원 등 250개소</li> <li>추진인력: 보건소, 중독관리통합지원센터, 절주서포터즈 등</li> <li>사업추진체계도 금주구역 지정 → 금주구역 홍보 → 금주구역 계도 → 금주구역 지도·단속</li> <li>주요내용 <ul style="list-style-type: none"> <li>지역주민 음주행태 및 피해 등 지역현황 분석을 통한 금주구역 지정</li> <li>금주구역 홍보(안내판, 현수막, 홈페이지 게시, 언론보도 등)</li> <li>구역 시설관리자, 주류판매자 등 대상으로 음주폐해예방교육 실시</li> <li>자원봉사자 활용 금주구역 계도 및 홍보·캠페인</li> <li>금주지도원 양성 및 금주구역 음주자 지도 단속(협조 : 관할지역 경찰)</li> </ul> </li> </ul> <p>② 4대중독(알코올, 도박, 약물, 스마트폰) 예방 교육 및 홍보</p> <ul style="list-style-type: none"> <li>대 상: 지역아동센터, 초·중·고등학교, 기업체, 행사장 등</li> <li>운영주기: 월 1회</li> <li>추진인력: 보건소, 중독관리통합지원센터, 코칭맘서포터즈 등</li> <li>주요내용 <ul style="list-style-type: none"> <li>SNS 등 다양한 온라인 매체를 활용한 중독예방홍보</li> <li>대학교 축제, 지역행사 연계한 중독예방부스 운영</li> <li>대학교, 사업장 등 찾아가는 중독상담 및 캠페인</li> <li>지역아동센터, 학교 대상 스마트폰(인터넷) 중독예방교실 운영</li> <li>마트, 편의점 등 불법주류판매 금지 및 음주유해환경 개선 모니터링</li> <li>음주폐해예방의 달(매년 11월) 유관기관 합동 캠페인</li> </ul> </li> </ul> <p>③ 중독대상자 발굴 및 관리</p> <ul style="list-style-type: none"> <li>대 상 : 중독자, 중독에 어려움을 겪고 있는 김해시민</li> <li>운영주기 : 상시</li> </ul>



	<ul style="list-style-type: none"> <li>추진인력 : 보건소, 중독관리통합지원센터, 읍면동 행정복지센터 등</li> <li>추진체계 <table border="1" style="width: 100%; text-align: center;"> <tr> <td>경찰· 행정복지센터 등</td> <td colspan="3">보건소·중독관리통합지원센터</td> <td>의료기관</td> </tr> <tr> <td>· 대상자 발견 및 의뢰</td> <td>접수</td> <td>▶ 평가</td> <td>▶ 서비스 제공 (상담, 프로그램 등)</td> <td>▶ 치료 연계</td> </tr> <tr> <td></td> <td></td> <td></td> <td></td> <td>▶ 치료·사후관리 연계</td> </tr> </table> </li> <li>주요내용 <ul style="list-style-type: none"> <li>- 중독대상자 정신건강 서비스 제공(등록, 평가, 상담, 프로그램, 치료연계 등)</li> <li>- 중독관련 자조모임 운영(주 1회)</li> <li>- 재활프로그램 운영(주2회)</li> </ul> </li> </ul>						경찰· 행정복지센터 등	보건소·중독관리통합지원센터			의료기관	· 대상자 발견 및 의뢰	접수	▶ 평가	▶ 서비스 제공 (상담, 프로그램 등)	▶ 치료 연계					▶ 치료·사후관리 연계
경찰· 행정복지센터 등	보건소·중독관리통합지원센터			의료기관																	
· 대상자 발견 및 의뢰	접수	▶ 평가	▶ 서비스 제공 (상담, 프로그램 등)	▶ 치료 연계																	
				▶ 치료·사후관리 연계																	
자원투입계획	구분	2023	2024	2025	2026	비고															
	인력	7	7	7	7	보건소 2, 중독관리통합지원센터 5															
	예산(백만원)	270	280	290	300																
추진체계!	참여기관		기관별 역할			민관협력 및 주민참여 방법  ※ 교육, 홍보, 유관기관 간담회 등을 통한 협력체계 구축															
	지자체	정신보건팀	- 사업 계획 수립 및 예산 확보 - 중독사업 총괄 및 운영 지원																		
		행정복지센터	- 사업홍보 및 협조 - 중독대상자 발굴 및 연계																		
		김해중독관리통합지원센터	- 중독예방사업 수행 (대상자 관리, 상담, 교육, 홍보 등)																		
	공공기관	교육지원청	- 고위험 아동·청소년 발굴·연계																		
		경찰서	- 지도 및 단속 협조																		
민간	코칭맘서포터즈	- 사업홍보협조																			
추진일정	구분			2023	2024	2025	2026														
	금주구역 지정 및 홍보·관리																				
	4대중독 예방 교육 및 홍보																				
	중독고위험군 발굴 및 관리																				
자체평가 방안	구분	평가방법	평가내용			평가시기															
	이행점검 모니터링	사업담당 부서 회의	사업수행 일정 및 시행의 적절성 검토			상반기															
	결과평가		사업목표대비 달성도 및 사업결과 문제점 개선방안 논의			하반기															
성과지표	대표 성과지표명	2023	2024	2025	2026	자료원															
	월간음주율(%)	57.2	56.2	55.2	54.2	지역사회건강통계															
	* '21년 김해시 월간음주율 58.2% 대비 매년 1.0씩 하향 목표치 설정																				
담당자	담당부서 및 담당업무			담당자	전화번호																
	김해시보건소 (지역보건과)	중독예방사업		이경화	055-330-2623																

추진전략	Ⅲ 구석구석 안전한 건강안전망 확보
추진과제	③ 고령친화 건강·돌봄 체계 강화
세부과제	③-1. 함께 보살피고 같이 예방하는 치매안심도시 조성
추진배경	<ul style="list-style-type: none"> <li>• 선제적 치매 예방·관리로 치매 조기발견 지원</li> <li>• 노인인구 급증에 따른 치매환자의 증가 및 가족부양 감소 등 사회적 변화에 대응</li> </ul> <p>(자료원: 2021년 통계청)</p> <ul style="list-style-type: none"> <li>• 지역사회로부터 치매환자와 가족의 고립을 방지하고 치매친화적 환경 조성</li> </ul>
과제목표	• 선제적·전문적 치매관리서비스 제공으로 지역사회 치매환자 등록률을 77% 유지 관리
대상	• 치매환자 및 가족, 김해시민
사업기간	2023년~2026년
추진내용	<p>① 치매조기발견 및 관리강화</p> <ul style="list-style-type: none"> <li>• 치매조기검진 : 한국형 치매선별검사(K-CIST) 시행</li> </ul> <div style="border: 1px solid black; padding: 5px; text-align: center;">       선별검사 ⇨ 1차 진단검사 ⇨ 2차 진단검사 ⇨ 감별검사 ⇨ 최종진단     </div> <ul style="list-style-type: none"> <li>• 고위험군 집중검진 및 등록·관리 : 치매발병 가능성이 높은 인지저하자, 독거노인, 만75세 이상 고령노인 집중관리</li> </ul> <p>② 치매환자 맞춤형사례관리 서비스 제공</p> <ul style="list-style-type: none"> <li>• 사례관리 팀을 구성하여 다학제간 협력을 통한 전문적 서비스 제공</li> <li>• 사례대상자별 개입 수준을 고려하여 응급, 집중, 일반관리 대상자로 구분</li> </ul> <div style="border: 1px solid black; padding: 5px; text-align: center;">       사전단계 &gt;&gt; 사례관리접수 &gt;&gt; 초기평가(응급, 집중, 일반) &gt;&gt; 위원회 심사 &gt;&gt; 실행계획 수립 &gt;&gt; 서비스제공 &gt;&gt; 주기별 평가 &gt;&gt; 1차 종결 &gt;&gt; 사후관리 &gt;&gt; 최종 종결     </div> <ul style="list-style-type: none"> <li>• 건강관리, 일상생활 관리, 가정 내 안전관리, 가족지원 등의 대상자별 맞춤 서비스 제공</li> <li>• 대상자의 요구에 부합하는 서비스 제공위해 지역사회 통합돌봄사업과 연계·협력</li> </ul> <p>③ 치매인식개선 사업 운영</p> <ul style="list-style-type: none"> <li>• 치매안심마을 조성           <ul style="list-style-type: none"> <li>- 치매환자와 가족이 안전하게 지역사회에서 살아갈 수 있는 마을 환경 조성</li> <li>- 지역주민 포함 운영위원회 구성, 마을주민 대상 프로그램 운영, 인식개선 교육, 주민 설명회 및 현판식 개최, 주거환경 개선 등 운영</li> <li>- 지역선정 &gt;&gt; 지역조사 &gt;&gt; 운영위원회 구성 &gt;&gt; 지정 &gt;&gt; 마을 운영 &gt;&gt; 결과보고 &gt;&gt; 인증</li> </ul> </li> <li>• 치매파트너 양성           <ul style="list-style-type: none"> <li>- 치매파트너: 치매환자와 가족을 이해하고 배려하는 동반자</li> <li>- 인식개선 교육 이수 후 치매인식개선 홍보 및 캠페인 참여 등 자원봉사 활동 수행</li> </ul> </li> <li>• 치매안심가맹점 지정           <ul style="list-style-type: none"> <li>- 지역사회 치매안전망 구축에 동참하는 가맹점 지정</li> <li>- 치매가 의심되는 배회 또는 실종 어르신 발견 시 신고와 임시보호소 역할 수행</li> </ul> </li> </ul>

자원투입계획	구분	2023	2024	2025	2026	비고		
	인력(명)	27	27	27	27	- 정규 : 5명 - 시간선택제 : 22명		
	예산(백만원)	1,200	1,200	1,200	1,200	(기 80%, 도 10%, 시 10%)		
	* 비고: 2023년 보건소 조직개편에 따라 변동 가능성 있음							
추진체계	참여기관		기관별 역할			민관협력 및 주민참여 방법		
	지자체	복지정책과	- 치매사례관리 서비스 연계·지원			* 협약을 통한 상호 업무 협의 등 치매조기검진 및 홍보 실시하여 치매대상자 발굴  * 협약으로 상호 업무 협의로 치매진단, 대상자 상담 수행  * 공문으로 서비스 의뢰 후 월별 커뮤니티 케어 회의를 통한 서비스지원 결정  * 이장·통장단·부녀회 등 주민참여 유도하여 운영 위원회 구성		
		노인복지과	- 치매사업 평가 및 자원연계					
		읍면동행정복지센터	- 치매조기검진 및 홍보 - 치매안심마을 운영 지원					
	공공기관	김해중부경찰서	- 치매지문인식 등록 - 실종 치매환자 지원사업 협업 - 치매사업 평가 및 자원연계					
		건강보험관리공단	- 치매사업 평가 및 자원연계					
		도립김해노인전문병원	- 맞춤형사례관리 대상 선정, 연장 심의 - 치매조기검진 및 협력의사 지원					
	민간기관	김해보훈요양원, 김해장애인복지관	- 치매사업 평가 및 자원연계					
		조은금강병원의외개소	- 치매조기검진 및 협력의사 지원					
가야대학교, 김해대학교		- 맞춤형사례관리 대상 선정, 연장 심의						
	대한노인회 김해지회	- 치매사업 평가 및 자원연계						
추진일정	구분				2023	2024	2025	2026
	치매조기검진							
	고위험군 집중검진 및 등록·관리							
	치매환자 맞춤형 사례관리							
	치매인식개선사업 (치매안심마을 조성 등)							
자체평가방안	○ 평가계획							
	구분	평가방법	평가내용				평가시기	
	이행점검 모니터링	사업담당부서 회의	사업수행 일정 및 시행의 적절성 검토				분기별(4회)	
		치매안심센터 지역사회협의체 회의	사업의 주요 진행사항 및 적절성 평가				연2회 (상·하반기)	
	결과평가	사업담당부서 회의	사업목표대비 달성도·문제점 진단 및 개선방안 논의				하반기	
	○ 결과 평가기준							
구분	평가지표					목표		
지역사회 치매환자 등록률(%)	(치매안심센터 등록된 누적 치매환자수 / 60세 이상 추정 치매환자수)*100					77		
성과지표	대표 성과지표명			2023	2024	2025	2026	자료원
	지역사회 치매환자 등록률(%)			77	77	77	77	중앙치매센터 안심시스템, 중앙치매센터
	* 성과지표의 목표설정 근거: 최근 5년간(2018~2022년) 치매환자 등록률 실적 평균값 측정방법: 자체평가 방안 참고							
담당자	담당부서 및 담당업무			담당자		전화번호		
	김해시보건소 (지역보건과) 김해시서부보건소 (건강증진과)			치매관리사업	정애경, 허운정		055-320-5942 055-330-8394	

추진전략	Ⅲ 구석구석 안전한 건강안전망 확보					
추진과제	③ 고령친화 건강·돌봄 체계 강화					
세부과제	③-2. 웰다잉문화조성 사업					
추진배경	<ul style="list-style-type: none"> <li>최근 2년간 65세이상 노인 인구수는 증가추세이며, 65~69세 노인 인구수의 증가율이 9.4%로 가장 높았고, 75~79세를 제외한 나머지 연령대에서 인구 증가추세를 보임</li> <li>노인의 죽음에 대한 중요성으로는 신체적,정신적 고통없이 임종을 맞이하는 것이 56.4%로 가장 높았음</li> </ul>					
과제목표	<ul style="list-style-type: none"> <li>삶의 가치와 중요성을 인식하고, 죽음에 대한 두려움을 극복해 건강한 노년기를 영위 하고, 웰다잉에 대한 지역문화를 조성하고자 함</li> </ul>					
대상	<ul style="list-style-type: none"> <li>만19세 이상 지역주민</li> </ul>					
사업기간	2023년~2026년					
추진내용	<p><b>① 웰다잉 문화조성 프로그램</b></p> <ul style="list-style-type: none"> <li>웰다잉 문화조성 강의 <ul style="list-style-type: none"> <li>대상: 만19세 이상 지역주민</li> <li>장소: 읍·면·동 행정복지센터 및 마을회관 경로당 등</li> <li>내용: 죽음에 대한 이해, 달라진 현대 장례문화 소개, 죽음으로 인한 상실과 치유의 필요성 등을 주제로 강의 진행</li> </ul> </li> <li>웰다잉 문화교육 및 지도자 양성 교육 <ul style="list-style-type: none"> <li>대상: 호스피스 봉사단 60여명</li> <li>방법: 전문기관 연계 강사 섭외하여 운영</li> <li>내용: 웰다잉에 대한 이해, 노년기에 대한 이해와 노인문제, 호스피스와 연명의료 결정법, 죽음준비와 장례문화 등의 주제로 강의 진행, 지도자 양성</li> </ul> </li> </ul> <p><b>② 사전연명의료의향서 접수 및 등록</b></p> <ul style="list-style-type: none"> <li>사전연명의료의향서 상담실 운영 <ul style="list-style-type: none"> <li>일정: 연중</li> <li>장소: 김해시보건소 1층 상담실</li> <li>대상: 만19세 이상 성인, 사전연명의료의향서 등록을 원하는 자</li> <li>내용: 대상자에 따른 맞춤 상담, 연명의료정보시스템 등록 및 등록카드 발급 신청</li> </ul> </li> <li>찾아가는 웰다잉 상담실 운영 <ul style="list-style-type: none"> <li>장소: 읍면동 보건지소, 경로당 등</li> <li>내용: 접근성이 떨어지는 지역에 찾아가서 사전연명의료의향서 신청서 접수 및 등록 웰다잉에 대한 생각 나눔, 상담, 홍보물 배부 등</li> </ul> </li> </ul> <p><b>③ 웰다잉 인식개선 캠페인 실시</b></p> <ul style="list-style-type: none"> <li>죽음에 대한 사회적 인식 개선을 위한 홍보 및 캠페인 실시</li> <li>현수막 제작, 전광판 자막(경전철,버스정보시스템 등)활용, 홍보물 배부 등</li> </ul>					
자원투입계획	구분	2023	2024	2025	2026	비고
	인력(명)	1	1	1	1	정규직 1
	예산(백만원)	4,580	5,000	5,000	5,000	시비100%

추진체계	참여기관		기관별 역할		민관협력 및 주민참여 방법			
	지자체	보건소	웰다잉문화조성사업 계획수립 및 업무수행		사업 운영체계 및 네트워크 구축			
		행정복지센터	사업 장소제공 및 대상자 모집					
공공기관	건강보험공단	사전연명의료의향서 접수 및 등록						
추진일정	구분			2023	2024	2025	2026	
	웰다잉문화조성 프로그램							
	사전연명의료의향서 접수 및 등록							
	웰다잉 인식개선 캠페인							
자체평가 방안	구분	평가방법	평가내용				평가지기	
	이행점검 모니터링	사업 담당부서 내부회의	사업수행 일정 및 시행의 적절성 검토				연4회 (분기별)	
	결과평가	사업 담당부서 내부회의	사업 목표대비 달성도·문제점 진단 및 개선방안 논의				하반기	
성과지표	대표 성과지표명		2023	2024	2025	2026	자료원	
	사전연명의료의향서 등록건수(건)		600	650	700	750	연명의료정보처리시스템	
담당자	담당부서 및 담당업무			담당자		전화번호		
	김해시보건소 (건강증진과) 김해시서부보건소 (건강증진과)	웰다잉문화조성사업		배운성, 박예진		055-330-4549/4874		

추진전략	Ⅲ 구석구석 안전한 건강안전망 확보
추진과제	㉔ 건강취약계층 보호체계 구축
세부과제	㉔-1. 의료취약계층 건강관리 지원서비스 제공
추진배경	<ul style="list-style-type: none"> <li>건강취약계층에게 건강검진 및 치료 지원을 제공하여 건강증진에 기여하고 건강한 지역사회 기반을 조성하고자 함</li> <li>건강검진을 통해 질병 조기발견으로, 암·희귀질환·아토피·천식 의료비 지원을 통해 적절한 시기에 치료를 받을 수 있도록 하여 건강취약계층의 건강 형평성 제고와 시민건강관리에 만전을 기하고자 함</li> </ul>
과제목표	<ul style="list-style-type: none"> <li>국가암검진 수검률(암종별합계) 향상</li> <li>지속적인 치료가 필요한 암, 희귀질환 등의 의료비지원을 통해 경제적 부담 경감</li> </ul>
대상	<ul style="list-style-type: none"> <li>의료급여수급권자 및 건강보험 가입자 중 해당자</li> </ul>
사업기간	2023년~2026년
추진내용	<b>① 국가암검진사업</b> 암으로 인한 부담을 줄이기 위해 예방, 검진, 치료 및 사후관리까지 전 주기에 걸친 암 관리체계를 강화 <ul style="list-style-type: none"> <li>검진대상: 의료급여수급권자 및 건강보험 하위 50%인자</li> <li>검진항목: 6대암(위암, 간암, 대장암, 유방암, 자궁경부암, 폐암)</li> <li>암 수검률 향상을 위한 홍보</li> </ul>

- 다수를 대상으로 홍보 실시  
: 김해시보, 각종 보도자료(언론매체)를 이용한 다중매체 홍보  
홈페이지, 김해시 SNS(소셜네트워크서비스), 경전철· 버스 광고, 시장 캠페인 등
- 개별 맞춤형 홍보를 통한 미수검자 관리  
: 압검진 안내문 제작 및 채변용기 우편 발송, 상담원을 통한 1:1 안내전화 등
- 국가 암 검진 정보 시스템을 통한 추적관리 대상자 사후관리 및 추가검진 독려
- 행정복지센터 및 유관기관 등 사업 연계 협력
  - 국민건강보험공단 간담회 및 인구보건복지협회 연계 홍보 등 유관기관과 협력
  - 위·대장내시경 수면비, 유방촬영술 초음파비 지원 및 암환자의료비지원사업 연계

**② 암환자 의료비 지원 사업**

- 지원자격 조회 및 암환자 의료비 지원 등록
- 소아암환자 소득·재산조사 의뢰(통합조사팀 연계)
- 지급보증 대상자 선정 및 행정 처리(의료기관 사회사업팀 연계)
- 암환자 의료비 지급
  - 성인: 급여, 비급여 구분없이 연간 최대 3백만원까지
  - 소아: 급여, 비급여 구분없이 연간 최대 2천만원까지(기타암종), 3천만원까지(백혈병)

**③ 희귀질환 의료비 지원 사업**

- 지원 대상: 1,165개 질환의 희귀질환자 중 소득재산기준 만족자
- 지원 범위
  - 요양급여 중 본인부담금: 진료비
  - 보조기기 구입비, 인공호흡기 및 기침유발기 대여료 (지정된 대상질환)
  - 간병비, 특수식이 구입비(지정된 대상질환)
- 자격관리
  - 지원대상자의 소득·재산 정기 재조사 / 매 2년마다 실시

**④ 아토피·천식 의료비지원**

- 지원 대상: 관내 거주 만18세 미만 아토피·천식질환자 취약계층
  - 의료급여수급권자(차상위계층), 건강보험가입자 중 기준 중위소득 120% 이하 가구자
  - 세자녀이상가구자, 다문화가구자, 편(조)부모가구자 ⇒ 소득과 무관
- 지원 범위
  - 치료비(진료비/약제비) 중 법정본인부담금 30만원/년 이내
  - 의료급여수급권자: 비급여 10만원/년 이내 지원(한약제 제외)

구분	2023	2024	2025	2026	비고
	① 인력	2	2	2	2
① 예산	1,051,014	1,051,014	1,051,014	1,051,014	(기 50%, 도 15%, 시 35%)
② 인력	2	2	2	2	담당공무원1, 기간제1
② 예산	1,064,790	1,064,790	1,064,790	1,064,790	(도 65%, 시 35%)
③ 인력	1	1	1	1	담당공무원1
③ 예산	713,520	723,520	733,520	743,520	(기 50%, 도 15%, 시 35%)
④ 인력	1	1	1	1	담당공무원1
④ 예산	9,000	9,500	10,000	10,500	(시 100%)

참여기관		기관별 역할	민관협력 및 주민참여 방법
지자체	건강증진과 및 생활안정과, 시민복지과, 행정복지센터	- 예산 및 행정 지원 - 사업홍보 협조 및 안내 - 검진결과 이상자 유형에 따른 사후관리 연계 - 재산실태조사	

	공공기관	국민건강보험공단 김해지사	- 국가건강검진 홍보 및 수검률 향상을 위한 협업 - 수검자 안내문 및 건강검진표 발송 - 검진기관 비용지급 및 정산				
	민간기관	관내 검진 의료기관	- 수검자 결과통보 및 검진비용 청구 - 암환자의료비 후불협조				국민건강보험공단 업무포털시스템
추진일정	구분		2023	2024	2025	2026	
	①	암수검률향상을 위한 홍보 및 유관기관협력					
	②	암환자 등록 및 자격조회, 의료비지원					
	③	대상자 정기 재조사 및 희귀질환자 의료비지원					
	④	아토피·천식 지원 안내 홍보 및 의료비지원					
자체평가 방안	구분	평가방법	평가내용			평가시기	
	결과평가	부서 내부회의	사업 목표대비 달성도·문제점 진단 및 개선방안 논의			연4회 (분기별)	
성과지표	대표 성과지표명		2023	2024	2025	2026	자료원
	①	국가암검진 수검률(%)	47.44	49.16	50.88	52.61	국민건강 보험공단
	②	암환자의료비지원사업 예산 집행률(%)	100	100	100	100	지방재정관리 시스템(e호조)
	③	희귀질환자의료비 지원사업 예산 집행률(%)	100	100	100	100	지방재정관리 시스템(e호조)
	④	아토피·천식 의료비 지원 인원수(명)	33	36	40	44	내부자료
※ ① : 최근 경남 최고 수준인 52.61%를 목표치로 설정하여 매년 1.72% 씩 상향 ※ ②~④ : 최근 3년간 평균치 유지							
담당자	담당부서 및 담당업무		담당자		전화번호		
	김해시보건소 (건강증진과) 김해시서부보건소 (건강증진과)	국가 암검진 사업	김명주,김은혜		055-330-4523/4873		
		암환자의료비지원사업	박정우,박예진		055-330-4524/4874		
		희귀질환자 의료비 지원사업	오송은,이원준		055-330-7429/4875		
아토피·천식 의료비 지원사업		배윤성,공민진		055-330-4549/4870			

추진전략	Ⅲ 구석구석 안전한 건강안전망 확보
추진과제	④ 건강취약계층 보호체계 구축
세부과제	④-2. 의료사각지대 취약계층 건강관리서비스 확대
추진배경	<ul style="list-style-type: none"> <li>스마트폰 과의존위험군의 청소년 비율이 매년 증가(김해시`19년 2.9%&gt;`21년 4.5%)하여 한의학적 건강관리 교육을 통한 올바른 스마트폰 사용법 제공 필요</li> <li>김해시 40~59세 여성의 비율이 매년 증가하고 있고, 김해시의 우울감 경험율이 경남 평균 대비 3.8% 높게 나타남에 따라, 한의학적 방법을 통한 갱년기 교육이 필요함</li> <li>김해시 인구 대비 65세 이상 고령자의 비율이 지속적으로 증가(김해시`19년 10.6%&gt;`21년 12.1%)함에 따라 한의학적 방법을 통한 치매, 혈행성질환 등 고령에 발생할 수 있는 질병 예방의 필요성 증가</li> <li>우리나라 아동 절반 이상은 유치 또는 영구치의 우식을 경험, 만12세의 1인당 우식증을 경험한 영구치수는 1.9개로 OECD가입국(평균1.2개)국가 중 하위권에 해당하는 상황</li> <li>국민건강영양조사에 따르면 노인의 구강 건강상태는 긍정적인 변화양상을 보이나, 저작 불편 호소율이 40% 이상으로 지속적인 지원이 필요</li> </ul>

<p><b>과제목표</b></p>	<ul style="list-style-type: none"> <li>• 한의학적 건강관리교육·프로그램을 통해 스마트폰 자가진단개선율을 5%, 갱년기 증상을 17.3% 개선시킨다.</li> <li>• 김해시 저작불편 호소율47.4%를 경상남도 평균39.5%로 낮춘다.</li> <li>• 주관적 구강건강이 나쁜 인구의 분율33.9%를 경상남도 평균 30.6%로 낮춘다.</li> </ul>					
<p><b>대상</b></p>	<ul style="list-style-type: none"> <li>• 김해시민(생애주기별)</li> </ul>					
<p><b>사업기간</b></p>	<ul style="list-style-type: none"> <li>• 2023년~2026년</li> </ul>					
<p><b>추진내용</b></p>	<p>① <b>청소년 스마트폰 과의존 한방 관리 교실</b></p> <ul style="list-style-type: none"> <li>• 기간: 5~9월 주1회/총 4주</li> <li>• 내용: 한의학 건강관리 교육, 여드름 개선 화장품 만들기 등 다양한 체험 위주의 전환 요법 제공, 김해 정신건강복지센터 강사의 '스마트폰 자기 조절법' 강의</li> </ul> <p>② <b>갱년기증후군 한방 관리 교실</b></p> <ul style="list-style-type: none"> <li>• 기간: 7~10월 주2회/총 4주</li> <li>• 내용: 한의사와 함께하는 경혈요법 강의, 증상 관리를 위한 음식강의, 웃음치료, 천연 화장품 만들기 체험, 한방 기공체조 등</li> </ul> <p>③ <b>치매 및 중풍 예방을 위한 혈행 개선 손발 마사지 프로그램</b></p> <ul style="list-style-type: none"> <li>• 기간: 8~9월 주2회/총 2주</li> <li>• 내용: 학의학적으로 알아보는 손과 발에 관한 건강관리 교육, 생활 도구를 통한 손발 마사지법 교육</li> </ul> <p>④ <b>취약계층 치과진료비 지원사업</b></p> <ul style="list-style-type: none"> <li>• 내용: 장애인 및 만65세 이상 저소득층 노인의 틀니 및 임플란트 시술 시 본인부담금 지원</li> <li>• 방법: 수혜자 모집 후 김해시 치과로 연계 후 시술비 지급</li> </ul> <p>⑤ <b>장애인 구강건강 토탈케어 사업</b></p> <ul style="list-style-type: none"> <li>• 내용: 장애인의 구강교육, 스케일링, 초기 우식증 치료, 불소도포</li> <li>• 방법: 장애인 주간보호센터 등 이용자 대상으로 구강건강 관리서비스 제공</li> </ul> <p>⑥ <b>다문화가족 '한국이좋아요'</b></p> <ul style="list-style-type: none"> <li>• 내용: 치아우식증 및 치주병 예방교육, 칫솔질, 구강관리용품 사용법 교육</li> <li>• 방법: 김해시 다문화가족지원센터와 연계</li> </ul> <p>⑦ <b>학교 구강보건실 운영</b></p> <ul style="list-style-type: none"> <li>• 내용: 초기 충치치료, 불소도포, 치아홈메우기, 발치 등 치과진료</li> <li>• 방법: 접근성이 취약한 장애학교, 면지역 초등학교의 구강보건실 출장진료</li> </ul>					
<p><b>자원투입계획 (한방 관리 교실 운영)</b></p>	구분	2023	2024	2025	2026	비고
	인력(명)	11	11	11	11	간호사 1(공무원 1) 한의사 2(공중보건의 2) 외부 강사 8
	예산(천원)	15,980	15,980	15,980	15,980	기 50%, 도 15%, 시 35%
<p><b>자원투입계획 (취약계층 치과진료비 지원)</b></p>	구분	2023	2024	2025	2026	비고
	인력(명)	4	4	4	4	치과의사 2(시선제1, 공중보건의1) 치과위생사 2(공무원1, 공무원1)
	예산(단위: 천원)	325,000	325,000	325,000	325,000	도 30%, 시 70%
<p><b>추진체계</b></p>	구분	참여기관	기관별 역할		민관협력 및 주민참여 방법	
	지자체	행정복지센터	장소 제공 및 대상자 선별 모집		* 사업 홍보 및 안내 * 서비스 만족도 조사 및 모니터링	
		김해시청 (노인장애인과)	장애인 구강보건사업 협조		* <b>취약계층치과진료비지원</b>	



	공공 기관	김해시정신건강 복지센터	스마트폰 중독 치료 강의 제공	<div style="border: 1px solid black; padding: 2px; text-align: center;">사업 참여 치과의료기관 지정</div> <div style="text-align: center;">↓</div> <div style="border: 1px solid black; padding: 2px; text-align: center;">시술신청 접수</div> <div style="text-align: center;">↓</div> <div style="border: 1px solid black; padding: 2px; text-align: center;">1차 구강검진 실시</div> <div style="text-align: center;">↓</div> <div style="border: 1px solid black; padding: 2px; text-align: center;">시술 의뢰</div> <div style="text-align: center;">↓</div> <div style="border: 1px solid black; padding: 2px; text-align: center;">시술</div> <div style="text-align: center;">↓</div> <div style="border: 1px solid black; padding: 2px; text-align: center;">시술료 지불</div>	보건소 (김해시치과의사회)	
		관내 중고등학교	장소 제공 및 대상자 선별 모집		보건소	
		김해시 가족지원센터	다문화가족 구강보건사업 대상자선발, 장소 제공		보건소	
	민간 기관	김해여성인력 개발센터	장소 제공 및 대상자 선별 모집		보건소	
		김해시 치과의사회	취약계층치과진료비 지원사업 시술		보건소 (지정 시술 기관)	
		김해 장애인 주간활동 제공기관	장애인 구강보건사업 협조 (병문전사전보호자동의등)		지정 시술 기관	
		김해대학 치위생학과	구강보건교육, 행사 지원 (강사, 구강보건의원 홍보)		보건소	
추진일정	구분		2023	2024	2025	2026
	청소년 스마트폰 과의존 한방 관리 교실					
	갱년기증후군 한방 관리 교실					
	치매 및 중풍 예방을 위한 혈행 개선 손발 마사지 프로그램					
	취약계층 치과진료비 지원사업					
	장애인 구강건강 토탈케어 사업					
	다문화가족 '한국이좋아요'					
	학교 구강보건실 운영					
자체평가 방안	<ul style="list-style-type: none"> <li>○ 평가 시기: 연4회(분기별)</li> <li>○ 평가 방법: 사업 종료 시, 설문지 조사 등을 통한 개선율, 이수율 확인</li> <li>○ 평가 내용: 평가지표 달성 여부 및 사업 시행계획서</li> <li>○ 자체 평가 결과 활용방안: 미도달 시 지표 개선방안 마련하여 차기년도 계획 수립 시 반영</li> </ul>					
성과지표	대표 성과지표명	2023	2024	2025	2026	자료원
	스마트폰자가진단개선율(%)	5	5	5	5	사업 전후 설문조사
	갱년기증상개선도(%)	17.3	17.3	17.3	17.3	
	프로그램 이수율(%)	86.6	86.6	86.6	86.6	
	저작불편 호소율(%)	39.5	39.0	39.0	39.0	PHIS
	<ul style="list-style-type: none"> <li>※ 스마트폰 자가진단 개선율, 갱년기 증상 개선도 : 사업참여 대상자의 설문조사 평균 값을 사업 전, 후로 비교하여 개선 정도 확인</li> <li>※ 프로그램 이수율: 프로그램 진행 시 80%이상 출석한 참여자의 비율</li> <li>※ 저작불편 호소율 : 경상남도 평균 39.5% 목표</li> </ul>					
담당자	담당부서 및 담당업무		담당자		전화번호	
	김해시보건소 (지역보건과)	구강보건사업	김진아, 이순영		055-330-7959/8615	
	김해시서부보건소 (건강증진과)	한약약간강증진사업	서정한		055-330-7425/4870	

추진전략	Ⅲ 구석구석 안전한 건강안전망 확보					
추진과제	④ 건강취약계층 보호체계 구축					
세부과제	④-3. 장애인 사회참여를 위한 재활프로그램 운영					
추진배경	<ul style="list-style-type: none"> <li>• 장애인의 건강상태 개선 및 자가 건강관리능력 향상</li> <li>• 장애인 대상 지역사회 재활 및 건강관리 인프라 구축</li> <li>• 관련 근거 <ul style="list-style-type: none"> <li>- 「장애인 건강권 및 의료접근성 보장에 관한 법률」 제4조</li> <li>- 「장애인 차별금지 및 권리구제 등에 관한 법률」 제31조</li> <li>- 「지역보건법」 제11조</li> <li>- 「공공보건의료에 관한 법률」 제7조</li> </ul> </li> </ul>					
과제목표	• 장애인 보건관리율을 15.3% 이상 달성한다.					
대상	• 관내 장애인 및 예비장애인					
사업기간	2023년~2026년					
추진내용	<p>① 장애인 건강보건관리사업</p> <ul style="list-style-type: none"> <li>• 재활운동치료실 운영 <ul style="list-style-type: none"> <li>- 내용: 거동 가능 장애인에게 2차 장애 예방을 위한 지속적 재활운동 관리</li> </ul> </li> <li>• 재활보조기구 대여 사업 <ul style="list-style-type: none"> <li>- 내용: 장애인 및 일시적 장애를 가진 지역주민에게 재활보조기구 등 대여</li> </ul> </li> <li>• 만성통증예방 및 관리 운영 <ul style="list-style-type: none"> <li>- 내용: 온열·전기 등 물리적 요법을 이용한 장애인 통증관리</li> </ul> </li> <li>• 사례관리를 위한 방문서비스 운영 <ul style="list-style-type: none"> <li>- 내용: 의료사각지대 중증 재가 장애인에게 방문서비스 시행 및 협의체 사례관리 대상 선정</li> </ul> </li> </ul> <p>② 장애인 사회참여사업</p> <ul style="list-style-type: none"> <li>• 시각장애인 걷기동아리 운영 <ul style="list-style-type: none"> <li>- 내용: 외부활동 제한이 많은 시각장애인 대상으로 외출, 자조모임, 재활교육 시행</li> </ul> </li> <li>• 뇌병변·지체 장애인 재활운동교실 <ul style="list-style-type: none"> <li>- 내용: 일상생활동작이 어려운 장애인을 위한 자기건강관리능력 향상 프로그램</li> </ul> </li> </ul> <p>③ 유관기관 연계 및 지원사업</p> <ul style="list-style-type: none"> <li>• 지역사회중심재활협의체 운영 <ul style="list-style-type: none"> <li>- 내용: 민·관기관 자원을 활용하여 중증 장애인 사례관리 및 재활사업 활성화방안 논의</li> </ul> </li> <li>• 지역자원 활용 자원연계 및 지원 <ul style="list-style-type: none"> <li>- 내용: 장애인 욕구에 맞는 통합적 지역사회 자원연계 및 퇴원환자 조기적응교육 제공</li> </ul> </li> </ul>					
자원투입계획	구분	2023	2024	2025	2026	비고
	인력(명)	2	2	2	2	정규직1(물리치료사), 정규직1(물리치료사)
	예산(천원)	20,000	20,000	20,000	20,000	(기 50%, 도 15%, 시 35%)
추진체계	구분	참여기관	기관별 역할		민관협력 및 주민참여 방법	
	지자체	노인장애인과	대상자 발굴 및 장애인 통계연계		지역사회중심재활협의체 • 재활사업 운영방향 논의	

	민간기관	신기정의학외원	가정의학적장애관련건강상태자문	<ul style="list-style-type: none"> <li>지역사회 다양한 자원 개발 및 발굴</li> <li>지역자원 간 연계 및 협력강화</li> <li>사례관리를 통한 통합서비스 연계</li> </ul>			
		김해대학교 간호학과	대상자 간호학적 자문				
		가야대학교 물리치료학과	대상자 물리치료적 심층 자문				
	공공기관	장애인복지관	대상자 발굴 및 복지서비스 연계				
		자원봉사센터	프로그램 운영 시 자원봉사자 연계				
		장애인자립 생활센터	대상자 발굴 및 자립생활지원 연계				
추진일정	구분		2023	2024	2025	2026	
	장애인 건강보건관리사업						
	장애인 사회참여사업						
	유관기관 연계 및 지원사업						
자체평가 방안	<ul style="list-style-type: none"> <li>평가시기 : 분기별 연4회</li> <li>평가도구 <ul style="list-style-type: none"> <li>- 기능평가 EMI(정성)</li> <li>- 삶의질 평가 EQ-5D(정성)</li> <li>- 주관적 통증 지수 VAS(정성)</li> <li>- 프로그램 만족도 조사 (정성)</li> </ul> </li> </ul>						
성과지표	대표 성과지표명		2023	2024	2025	2026	자료원
	장애인 보건관리율(%), [정량]		15.3	15.4	15.5	15.6	PHIS
	<ul style="list-style-type: none"> <li>목표설정 근거 <ul style="list-style-type: none"> <li>- 최근 3년간 실적 평균치 (신규대상자 발굴 어려운 장애인사업 특성 반영)</li> </ul> </li> <li>측정방법 <ul style="list-style-type: none"> <li>- 장애인 보건관리율 = 장애인 재활서비스 수혜자 수 / 김해시 등록장애인 수 x 100</li> </ul> </li> </ul>						
담당자	담당부서 및 담당업무		담당자		전화번호		
	김해시보건소 (지역보건과) 김해시서부보건소 (건강증진과)	지역사회중심재활사업	최은학, 박미희		055-330-4540/4850		





## 지역보건의료자원 확충 및 전달체계

1. 지역보건의료기관 자원확충 .....127
2. 지역사회 자원협력 및 역량강화 .....129





## V. 지역보건의료자원 확충 및 전달체계

### 1. 지역보건의료기관 자원 확충

#### □ 김해시 보건소 증설(2023. 1. 1. 조직개편)

##### 가. 배경

- 55만 인구 및 463.45km<sup>2</sup>의 넓은 면적과 지속적인 도시개발에 따른 보건행정수요 증가에 합리적 대처 방안 마련
- 서부건강지원센터(보건지소)의 기능적 한계성 해소
- 보건소의 기능·역할 증가, 감염병 대유행 등 국가재난 대응 강화를 위한 보건소 업무 전문성 강화 및 인력의 효율적 운영을 위한 조직 확대

##### 나. 내용

- 신 설: 김해시 서부보건소(1소 3과 12팀)
- 방 향: 서부건강지원센터(보건지소) ⇒ 보건소 승격【김해시 서부보건소】
- 직 급: 4급
- 직 제: 2소 7과 31팀 175명(증 1소 2과 1팀)

- 현 행: 1소 5과 28팀 166명
- 조직개편: 2소 7과 31팀 175명 (증 1소 2과 1팀)



## □ 시설·장비

### 가. 진례면 보건지소 이전 신축에 따른 시설 및 장비보강

- 총사업비: 2,404백만원(국 822 도 206 시 1,376)
- 사업규모: 대지면적 1,254㎡, 건축면적 659.54㎡(지상 2층)

층 별	세부시설 설치계획	면적	투시도
지상 1층	접수, 내과진료실, 한방진료실, 물리치료실, 공중보건의 숙소	331.98㎡	
지상 2층	건강증진사업(프로그램실, 세미나실 등)	327.56㎡	

### 나. 보건(지)소 시설 환경개선(공공건축물 그린리모델링 사업)

- 2021년: 보건지소 3개소(한림면, 대동면, 도요보건진료소)
- 2022년: 보건소 리모델링 준공
- 2023년: 보건지소 2개소(상동면, 생림면) 리모델링 예정

## □ 인력

### 가. 현재 인력 현황

(단위 : 명)

구 분	공중보건의사	일반직	임기제 공무원, 공무직 및 기간제	전 체
인원	17	173	149	339

### 나. 향후 인력운영 계획

구 분	계(정원/현원)	4급	5급	6급	7급	8급	9급
현행	보 건 소 166/173	1/1	7/6	34/40	47/48	63/59	14/19
조 정	계	2	9	36	51	51	26
	김해시 보건소	1	5	22	29	28	15
	보건관리과	1	1	8	11	13	5
	건강증진과		1	5	7	6	4
	지역보건과		2	4	6	5	3
	위생과		1	5	5	4	3
	김해시 서부보건소	1	4	14	22	23	11
	보건관리과	1	1	7	8	9	4
	건강증진과		2	4	10	10	4
	위생과		1	3	4	4	3

## □ 예산

(단위: 백만원, %)

구 분	2022년		2023년		비교증감	
계	35,619	100.00	36,546	100.00	926	2.60
정 책 사 업	33,489	94.02	34,454	94.28	964	2.88
행 정 운 영 경 비	2,130	5.98	2,092	5.72	△38	△1.79
인 력 운 영 비	918	2.58	885	2.42	△33	△3.57
기 본 경 비	1,212	3.40	1,207	3.30	△5	△0.43



## 2. 지역사회 자원협력 및 역량강화

### □ 추진 전략별 지역자원 연계 및 협력 현황

구분	지역자원		연계내용	관련사업
1-1-1	지자체	신종감염병 대응 상황실	신종감염병 비상체계 운영	감염병 예방관리 사업
		기획예산과	예산 편성 및 운영	
		여성보육과	어린이집 감염병 안내	
		읍면동	방역취약지 현황 파악 및 방역소독원 관리	
	공공기관	보건환경연구원	감염병 검체 의뢰, 결과 보고	
		김해소방서	감염병 재난 대응 공동 운영	
		교육지원청	초·중·고등학교 감염병 관련 안내	
민간기관	김해시의사회, 김해시한의사회, 김해시약사회	감염병 의료자문, 감염병 공동 대응		
	병의원	감염병 발생신고, 진료, 감염병 전담 병상 운영		
	소독업	소독의무대상시설 소독실적 보고		
1-1-2	지자체	예방접종실	예방접종 운영 전반 및 비용상환	국가 예방접종 사업
		기획예산과	예산 편성 및 운영	
		읍면동	코로나19 예방접종 대리예약 및 홍보	
	공공기관	김해소방서	코로나19 예방접종 시 구급차 대기 및 이송	
		김해교육지원청	초·중·고등학교 예방접종 안내, 예방접종 대상자 확인, 미접종자 안내, 금기자 보고 등 업무협조	
	민간기관	김해시의사회, 김해시간호사회	예방접종관련 업무 협의, 코로나19 예방접종 인력 보조	
		병의원	예방접종 실시	
1-1-3	지자체	보건소	국가결핵관리사업 추진	국가 결핵관리 사업
		기획예산과	예산 편성 및 운영	
	공공기관	보건환경연구원	결핵균 검체의뢰, 결과 통보 등	
		대한결핵협회 울산지부	결핵 이동검진, 잠복결핵검진 시행	
	민간기관	병의원	결핵환자 치료 및 신고, 결핵환자 접촉자검진 및 잠복결핵감염자 치료	
1-2-1	지자체	김해시청 건축과	진례면 보건지소 건축 대행	공공보건 의료 서비스 역량강화
	지자체	진례면 행정복지센터	진례면 보건지소 이전 홍보	
1-2-2	지자체	행정복지센터	사업 지원 및 홍보	건강생활 지원 센터 운영
	공공기관	김해시체육회	운동프로그램 지원	
	주민	건강위원회	건강증진활동 참여 및 사업 협력	
건강리더		주민주도 건강증진 활동 추진		
1-3-1	지자체	김해시청 안전도시과	재난·다수사상자사고 현장대응체계 구축	응급의료 대응 체계 구축
	공공기관	경상남도 식품의약과	응급의료지원계획 수립 및 유관기관 협조체계유지	
		김해동부·서부소방서	재난현장대응 및 출동, 전파, 다수사상자 대응 훈련	
		경남응급의료지원센터	재난응급의료상황실 및 DMAT 조직 운영	
	민간기관	응급의료기관	재난의료핫라인 운영 및 병상정보 제공	
		아파트, 다중이용시설 등	자동심장충격기 관리	
의료기관, 민간이송업체		구급차 운용 관리		

구분	지역자원		연계내용	관련사업
2-1-1	지자체	시청	사업대상자 발굴 및 홍보 협조	지역사회 중심 금연사업, 신체 활동사업, 영양 플러스 사업
		행정복지센터	사업대상자 발굴 및 홍보 협조	
	공공기관	김해시교육지원청	사업대상 발굴 및 홍보 협조	
		민간기관	어린이집 및 유치원, 지역아동센터	
2-1-2	지자체		시청(아동보육과)	어린이 치아건강교실 홍보 협조
		시청(노인장애인과)	경로당 등 노인교육대상 선정	
	공공기관	김해대학 치위생학과	구강보건교육, 행사 지원(교육 강사, 구강보건의 날 홍보 협력)	
		김해교육지원청	학생구강건강 관리사업 협조 (불소도포 시 보호자 동의 등)	
민간기관	김해시 동화구연협회	어린이 치아건강교실 동화 구연		
2-1-3	공공기관	김해시 청소년 상담복지센터	공중이용시설 금연합동점검 참여	걷기 환경 조성, 금연 환경 조성, 건강도시 네트 워크 구축
		김해시 교육지원청	금연 합동 캠페인	
	민간기관	아파트 관리사무소	건강아파트 운영 협조	
2-2-1	지자체	시청, 공보관, 정보통신담당관	사업대상 발굴 및 홍보 협조	모바일 헬스 케어사업, 워크온
		공공기관	김해시교육지원청	
	민간기관		읍면동보장협의체	
		걷기 동아리	사업 홍보 및 운영 지원	
2-2-2	지자체	보건소	AI-IoT 기반 어르신 건강관리사업 운영	AIoT 기반 어르신 건강관리 사업
		읍면동 행정복지센터	서비스 대상자 발굴 및 사업 홍보	
2-3-1	지자체	김해시보건소	사회보장정보원 예약 지원대상자 신청 접수, 선정 서비스제공기관 지도감독 현장점검	저출산 대응 임신, 출산, 양육 지원 서비스 제공
	공공기관	한국사회보장 정보원	서비스 비용 및 교육비 등 집행	
	민간기관	각 카드사	카드제작 발송	
제공기관 (10개소)		바우처 서비스 제공 제공인력 모집·교육·노무관리		
2-3-2	공공기관	다누리인재컨설팅	찾아가는 꿈동이 건강교실 강의	꿈나무 건강체 험관 운영
	지자체	아동보육과	찾아가는꿈동이건강교실 홍보 및 업무 지원	
2-4-1	지자체	보건소	심뇌혈관 예방관리사업 계획수립 아토피 천식 사업 예산지원 및 행정지원	생활터별 만성 질환 예방관리 체계 구축
		공공기관	건강보험공단 학교	
	민간기관		민간의료기관	
		대형마트,편의점, 중소기업 등	스마트건강관리 운영 건강한 직장만들기 사업 참여 및 근로자 참여지원 편의점 혈압기 측정사업 협조	
3-1-1	지자체 및 공공기관	시청 및 김해시재가복지연합회	생활안정과 (의료급여 사례관리), 읍면동 및 재가복지 연합회(재가복지시설 및 노인일자리 사업, 노인돌봄 서비스 등)연계	맞춤형 방문 건강관리 서비스 제공
		공공기관	정신건강복지센터	
	중독통합관리센터		중독통합관리지원사업 연계	
	지자체	보건소 내	치매관리팀(치매예방사업), 건강관리팀(지역통합건강증진사업) 등 보건소 내 건강증진사업 연계	

구분	지역자원		연계내용	관련사업
3-1-2	지자체	시민복지과, 희망복지팀, 지역통합돌봄팀	사업총괄 계획수립 및 평가 모니터링 및 총괄관리	지역사회 통합돌봄 ICT 돌봄센터
		행정복지센터, 노인장애인과, 생활안정과, 보건소	대상자 발굴 및 관리, 연계지원	
	공공기관	정신건강복지센터	상담 및 원조	
		복지관	상담 및 지원의뢰	
	민간기관	병의원	돌봄필요 노인 상담 및 원조	
요양기관		정보제공 및 케이스 발견		
3-2-1	지자체	시청	관련부서 연계 협조	정신건강 및 자살 고위험군 발굴·관리
		읍면동 행정복지센터	사업대상자 발굴 및 홍보 협조	
	공공기관	경남 생명의전화	사업대상자 발굴 및 홍보 협조	
3-2-2	지자체	보건소	사업 계획 수립 및 예산 확보	중독 예방 관리 사업
		읍면동 행정복지센터	중독사업 총괄 및 운영 지원	
		경찰서	업홍보 및 협조, 중독대상자 발굴 및 연계	
	공공기관	김해중독관리통합지원센터	지도 및 단속 협조	
		교육지원청	중독예방사업 수행	
교육지원청	교육지원청	고위험 아동·청소년 발굴·연계		
3-3-1	공공기관	복지관 등 노인유관기관	치매조기검진 홍보 및 실시	치매 안심도시 조성사업
	지자체	시민복지과 지역통합돌봄팀	사례관리 서비스 연계·지원	
		민간기관	치매협약병원 지역단체	
3-3-2	지자체	읍면동행정복지센터	사업 장소제공 및 대상자 모집	웰다잉 문화조성사업
	공공기관	건강보험공단	사전연명의료의향서 접수 및 등록	
3-4-1	지자체	생활안정과, 시민복지과, 행정복지센터	사업홍보 협조 및 안내	국가 암검진사업 암환자 의료비 지원 사업
	공공기관	국민건강보험공단 김해지사	검진결과 이상자 유형에 따른 사후관리 연계	
	민간기관	관내 검진 의료기관	국가 건강검진 홍보 및 수검률 향상을 위한 협업	
3-4-2	공공기관	김해시정신건강복지센터	수검자 안내문 및 건강검진표 발송	희귀질환 의료비 지원 사업
		관내 중고등학교 김해여성인력개발센터	검진기관 비용지급 및 정산	
	지자체	행정복지센터	수검자 사후관리를 통한 정밀검사 비용지원 홍보	아토피 천식 의료비 지원
	민간기관	김해시치과의사회	수검자 결과통보 및 검진비용 청구	
	공공기관	김해시다문화 가족지원센터	스마트폰 중독 치료 강의 제공	한방 관리 교실
		관내 중고등학교 김해여성인력개발센터	장소 제공 및 대상자 선별 모집	
		지자체	행정복지센터	
3-4-3	지자체	노인장애인과	취약계층 치과진료비 지원사업 협조	취약계층 치과 진료비 지원
	공공기관	김해시다문화 가족지원센터	다문화가족 구강보건사업 협조	
		노인장애인과	장애인 구강보건사업 협조	
	공공기관	김해 장애인 주간활동 제공기관	장애인 구강보건사업 협조 (방문 전 사전 보호자 동의 등)	
		김해대학 치위생학과	구강보건교육, 행사 지원(교육강사, 구강보건의 날 홍보 협력)	
3-4-3	지자체	노인장애인과	대상자 발굴 및 장애인 통계 연계	장애인 재활 프로그램 운영
	민간기관	신가정의학과의원	가정의학적 장애관련 건강상태 자문	
		공공기관	김해대학교 간호학과	
	가야대학교 물리치료학과		대상자 물리치료적 심층 자문	
	장애인복지관		대상자 발굴 및 복지서비스 연계	
	자원봉사센터		프로그램 운영 시 자원봉사자 연계	
장애인자립생활센터	대상자 발굴 및 자립생활지원 연계			

## □ 코로나19 등 신종감염병 지역자원 거버넌스 구축

### 가. 코로나19 상시 감시·대응 체계 운영

- 24시간 감시·대응체계 강화
- 코로나19 PCR 진단검사 선별진료소 상시 운영
  - 김해시보건소, 경희대학교 교육협력 중앙병원, 조은금강병원, 갑을장유병원



### 나. 의료자원 인프라 확충

- 검사·진료·처방 등이 가능한 재택치료 의료기관 지속 확충

(2022. 8. 8. 기준, 단위: 개소)

계	의료상담센터	행정안내센터	호흡기환자 진료센터	원스톱 진료기관	먹는 치료제 담당 약국	자문입원병원
278	1	1	136	104	20	16

- 민관 합동 치료 대응체계 구축
  - 코로나19 감염병 전담치료 병상 확보
    - 경희중앙병원, 조은금강병원, 갑을장유병원, 김해복음병원
  - 김해시 의료협의체 구성 및 운영
    - 구성: 김해시, 김해시의사회, 김해시한의사회, 김해소방서
    - 내용: 김해시 특화 코로나19 대응방안 및 후유증 환자 관리방안 등 논의

### 다. 감염 취약시설 관리 강화

- 요양병원·시설, 감염관리인력 등의 선제검사 및 감염관리수칙 관리 철저
- 의료기동전담반 3개소 구성: 취약시설 확진자 발생 시 찾아가는 대면진료 실시
- 의료기동전담반: 경희중앙병원, 김해복음병원, 한사랑병원



VI

## 성과관리

1. 추진전략별 성과지표 .....	135
2. 성과지표 세부내용 .....	136





## VI. 성과관리

### 1. 추진전략별 성과지표

추진전략	성과지표명	구분	현황 (연도)	목표치				가중치
				2023	2024	2025	2026	
I 감염병 대응 및 공공보건 의료 역량강화	역학조사의 완성도(%)	결과	100 (2021년)	98	98	98	99	13
	심폐소생술 교육 경험율(%)	결과	24.2 (2020년)	25.2	26.2	27.2	28.2	8
II 지속가능 맞춤형 통합건강관리 체계구축	건강생활 실천율(%)	결과	34.4 (2021년)	33.04	38.04	43.04	48.04	10
	구강건강관리서비스 등록관리율(%)	결과	6.9 (2022년)	8	9	10	11	8
	산모산생아 건강관리 서비스 지원율(%)	결과	51.41 (2021년)	49.6	50.6	51.6	52.6	9
	혈압수치인지율(%)	결과	71.4 (2021년)	72.1	72.8	73.5	74.2	10
III 구석구석 안전한 건강안전망 확보	방문건강관리사업 수행실적(점)	산출	91 (2022년)	95	96	97	98	10
	정신보건서비스 수혜율(%)	결과	9.084 (2021년)	9.584	10.084	10.584	11.084	12
	지역사회 치매환자 등록률(%)	결과	76.4 (2022년)	77	77	77	77	11
	암검진 수검률(%)	결과	45.72 (2022년)	47.44	49.16	50.88	52.61	9

## 2. 성과지표 세부내용

### □ 성과지표 측정방법

성과지표	현황 (연도)	목표치				정의	목표치 산출근거	측정산식	자료원
		'23	'24	'25	'26				
역학조사 의도 완성도	100% (2021년)	98	98	98	99	<ul style="list-style-type: none"> <li>2급 감염병 중 진수대상 감염병에 대한 개별 역학조사 실시 후 집단 유행사례 모니터링 완료 유무</li> </ul>	<ul style="list-style-type: none"> <li>역학조사 완료 건수 /진수 검사대상 감염병 신고 건수 X100</li> </ul>	<ul style="list-style-type: none"> <li>질병보건통합 관리시스템</li> </ul>	
심폐소생술 교육 경험률	24.2% (2020년)	25.2	26.2	27.2	28.2	<ul style="list-style-type: none"> <li>심폐소생술 교육 경험률</li> </ul>	<ul style="list-style-type: none"> <li>심폐소생술 교육 경험률</li> </ul>	<ul style="list-style-type: none"> <li>지역사회건강조사</li> </ul>	
건강생활실천율	34.4% (2021년)	33.04	38.04	43.04	48.04	<ul style="list-style-type: none"> <li>금연, 절주, 걷기를 모두 실천하는 사람의 비율</li> </ul>	<ul style="list-style-type: none"> <li>금연, 절주, 걷기 모두 실천하는 사람의 비율/조사대상 응답자 수</li> </ul>	<ul style="list-style-type: none"> <li>지역사회건강조사</li> </ul>	
구강건강관리서비스 등록관리율	6.9% (2022년)	8	9	10	11	<ul style="list-style-type: none"> <li>구강건강관리서비스 등록관리율</li> </ul>	<ul style="list-style-type: none"> <li>(구강건강관리서비스 등록관리자수/감해 인구수)×100</li> </ul>	<ul style="list-style-type: none"> <li>PHIS</li> </ul>	
산모신생아 건강관리서비스지원율	51.41% (2021년)	49.6	50.6	51.6	52.6	<ul style="list-style-type: none"> <li>당해 연도 출생등록 인구 수 대비 산모 신생아 건강관리서비스 이용자 수</li> </ul>	<ul style="list-style-type: none"> <li>(서비스이용자수/출생아수)×100</li> </ul>	<ul style="list-style-type: none"> <li>사회서비스 전자바우처시스템 통계청</li> </ul>	
혈압수치 인지도	71.4 (2021년)	72.1	72.8	73.5	74.2	<ul style="list-style-type: none"> <li>본인의 혈압수치를 알고있는 사람의 비율</li> </ul>	<ul style="list-style-type: none"> <li>(본인혈압수치인지자수/ 조사대상응답자수)*100</li> </ul>	<ul style="list-style-type: none"> <li>지역사회건강조사</li> </ul>	
방문건강관리 사업수행실적	91점 (2022년)	95	96	97	98	<ul style="list-style-type: none"> <li>연간 65세 이상 어르신 가구원의 신규등록 목표 대비 달성실적과 연간 집중관리 서비스 수행 목표 대비 달성 실적의 합</li> </ul>	<ul style="list-style-type: none"> <li>산식= ①+② ①신규등록 처리실적 (실적/목표치×100)×0.5 ②집중관리 서비스 처리실적 (실적/목표치×100)×0.5</li> </ul>	<ul style="list-style-type: none"> <li>PHIS</li> </ul>	
정신보건서비스혜율	9.084 (2021년)	9.584	10.084	10.584	11.084	<ul style="list-style-type: none"> <li>지역정신보건서비스 수혜 정도를 평가함</li> </ul>	<ul style="list-style-type: none"> <li>정신보건서비스수혜자수/ 8세이상 인구수×100</li> </ul>	<ul style="list-style-type: none"> <li>정신건강사례 관리시스템 내부문서</li> </ul>	
지역사회 자활률 등	76.4% (2022년)	77	77	77	77	<ul style="list-style-type: none"> <li>치매안심센터에서 등록·관리되는 치매환자 비율</li> </ul>	<ul style="list-style-type: none"> <li>(등록된 누적 치매환자수/ 60세이상 추정 치매환자수)×100</li> </ul>	<ul style="list-style-type: none"> <li>치매안심통합 관리시스템</li> </ul>	
암수검률	47.82% (2021년)	47.44	49.16	50.88	52.61	<ul style="list-style-type: none"> <li>암종별 합계 국가검진대상건수 중 임종별 합계 수검건수의 백분율</li> </ul>	<ul style="list-style-type: none"> <li>(수검건수/대상건수)×100</li> </ul>	<ul style="list-style-type: none"> <li>국민건강보험공단</li> </ul>	



## □ 성과지표 설정이유

전략 I 감염병 대응 및 공공보건 의료 역량강화	
성과지표	설정이유
역학조사의 완성도	<ul style="list-style-type: none"> <li>◦ 역학조사의 완성도는 <b>정부합동평가 지표</b>로 2급 감염병 중 전수대상 감염병*에 대한 개별 역학 조사 실시 후 집단 유행사례를 모니터링 하는 지표임</li> <li>◦ 2급 감염병은 발생 또는 유행 시 24시간 이내에 신고 및 격리가 필요한 질병으로 연령, 집단을 불문하고 미치는 파급 효과가 크에 따라 감염병 예방관리 사업의 성과를 측정하는데 적합함 (*콜레라, 장티푸스, 피라티푸스, 세균성이질, 장출혈성대장균감염증, A형간염, 홍역, 풍진, 백일해, b형 헤모필루스 인플루엔자, 수막구균감염증)</li> </ul>
심폐소생술 교육 경험률	<ul style="list-style-type: none"> <li>◦ 급성심장정지는 목격자의 심폐소생술 제공에 따라 생존율이 크게 좌우됨</li> <li>◦ 누구나 쉽고 정확한 고품질의 심폐소생술 교육을 받을 수 있도록 실습 중심의 교육과 체험관 운영하여 응급상황 대응 역량 강화 도모</li> <li>◦ 심폐소생술 교육경험률 목표 달성을 통한 촘촘한 사회안전망 구축 성과를 파악 하고자 함</li> </ul>
전략 II 지속가능 맞춤형 통합건강관리 체계구축	
성과지표	설정이유
건강생활 실천율	<ul style="list-style-type: none"> <li>◦ 건강생활 실천율은 <b>HP2030 연계 건강지표</b>로서 전 생애주기 통합건강관리 체계구축 전략 성과평가에 대표성을 가짐</li> <li>◦ 금연, 절주, 걷기의 세가지 건강행태에 대한 평가 가능한 건강생활 실천율을 대표 성과지표로 설정하여 전 생애주기 통합 건강관리 체계구축 전략의 성과를 측정하고자 함</li> </ul>
구강건강관리서비스 등록관리율	<ul style="list-style-type: none"> <li>◦ 생애주기 및 생활터별 맞춤형 구강건강관리서비스 제공 및 활성화로 시민의 구강건강실천력 향상을 도모하기에 적합함</li> <li>◦ 구강건강관리서비스 등록관리율을 성과목표로 설정하여 포괄적이고 다양한 사업 추진으로 전 생애주기 통합구강건강관리 체계 구축 전략을 달성하고자 함</li> </ul>
산모신생아 건강관리 서비스 지원율	<ul style="list-style-type: none"> <li>◦ 산모신생아 건강관리 서비스 지원율은 <b>BSC성과지표</b>임</li> <li>◦ 산모신생아 건강관리 서비스는 출산가정에 건강 관리사 파견으로 산모의 산후 회복과 신생아의 양육을 지원하고, 산후조리 비용 절감으로 인한 경제적 부담을 경감시켜주므로 아이 낳고 키우기 좋은 행복도시 조성을 위한 대표 성과지표로 산모 신생아 건강관리 서비스 지원율을 설정함</li> </ul>
혈압수치인지율	<ul style="list-style-type: none"> <li>◦ 혈압수치인지율은 <b>HP2030 연계 건강지표</b>임</li> <li>◦ 심뇌혈관질환의 예방관리를 위해서는 본인의 건강상태를 아는 것이 우선되며, 혈압수치인지율은 이에 대한 대표성을 나타내는 지표라 볼 수 있음.</li> <li>◦ 순환계통 질환 사망자 수가 국내 사망자 수 중 2위이며, 김해시 심장질환으로 인한 연령표준화 사망률은 최근 3년간 전국 대비 높음</li> <li>◦ 혈압수치인지율을 성과지표로 설정하여, 심뇌혈관질환에 대하여 지역주민의 인식이 얼마나 높은지 측정할 수 있으며, 생활터별 만성질환 예방관리체계 구축으로 지속가능한 맞춤형 통합건강관리체계 전략을 달성하고자 함</li> </ul>

전략Ⅲ 구석구석 안전한 건강안전망 확보	
성과지표	설정이유
방문건강관리사업 수행실적	<ul style="list-style-type: none"> <li>방문건강관리사업 수행실적은 <b>합동평가지표</b>임</li> <li>방문건강관리 대상자 적극 발굴 및 복지 서비스 연계로 지역사회 중심 취약 계층 건강관리 및 다분야 연계 건강관리 체계 구축이 가능함</li> <li>기후(폭염·한파)변화 취약인구 사전 파악과 지역별 방문간호사 전담운영을 통한 기후변화 대응을 위한 찾아가는 방문건강 서비스 제공으로 구석구석 안전한 건강 안전망 확보가 가능하여 대표 성과지표로 설정함</li> </ul>
정신보건서비스 수혜율	<ul style="list-style-type: none"> <li>정신보건서비스 수혜율은 <b>BSC성과지표</b>임</li> <li>정신보건서비스 수혜율을 성과목표로 설정함으로써 정신보건 상담, 검사, 교육, 사례관리, 프로그램 운영 등 포괄적이고 다양한 정신건강 사업의 달성도를 높일 수 있음</li> <li>구석구석 안전한 정신건강 안전망 확보전략에 대한 성과 측정이 가능하며 대표성을 가지므로 성과지표로 설정함</li> </ul>
지역사회 치매환자 등록률	<ul style="list-style-type: none"> <li>2025년 전체인구 대비 65세 이상 인구 비중이 20% 이상 되는 초고령사회 진입으로 노인인구 급증에 따른 치매환자의 증가 및 가족부양 감소 등 사회적 변화에 대응 필요</li> <li>치매안심센터에 등록·관리되는 치매환자를 확대하여 치매 중증화 억제로 사회적 비용을 경감, 궁극적으로는 치매환자와 가족, 지역사회 구석구석 안전한 건강안전망 확보전략 달성에 기여 가능하여 성과지표로 설정함</li> </ul>
암검진 수검율	<ul style="list-style-type: none"> <li>암검진 수검율은 <b>HP2030 연계 건강지표</b>로서 사망원인 1위인 암의 조기 발견과 치료 유도로 치료율을 높여 암으로 인한 사망을 줄이고자 함</li> <li>암으로 인한 부담을 줄이기 위해 예방, 검진, 치료 및 사후관리까지 전 주기에 걸친 암 관리체계를 강화하여 구석구석 안전한 건강안전망 확보 전략 달성에 기여 가능하여 대표 성과지표로 설정함 (※국가암검진대상암: 위암, 대장암, 간암, 유방암, 자궁경부암, 폐암)</li> </ul>

## □ 목표치 설정이유

전략Ⅰ 감염병 대응 및 공공보건 의료 역량강화	
성과지표	목표치 설정 이유
역학조사의 완성도	<ul style="list-style-type: none"> <li>질병보건통합관리시스템에서 산출된 3년간(2019년 96.3%, 2020년 97.1%, 2021년 100%) 평균치 97.8%를 근거로 하여, 중장기 목표는 향후 2급 감염병 중 전수대상 감염병에 대한 개별 역학조사를 통해 지역사회 내 유행 발생 및 전파 차단을 위해 환자(접촉자) 관리가 가능한 범위에서 평균치 대비 상향수준으로 목표치를 설정함</li> </ul>
심폐소생술 교육 경험률	<ul style="list-style-type: none"> <li>코로나19로 인해 심폐소생술 교육 실적이 감소하였으나 이태원 사고 이후 교육 관심도와 필요성이 증가함에 따라 2020년 지역사회조사 심폐소생술 교육 경험률(24.2%) 기준하여 목표치 매년 1% 상향 설정함</li> </ul>

전략Ⅱ 지속가능 맞춤형 통합건강관리 체계구축	
성과지표	목표치 설정 이유
건강생활 실천율	<ul style="list-style-type: none"> <li>최근 5년간 실적이 2017년 22.3%, 2018년 23.9%, 2019년 18.2%, 2020년 41.4%, 2021년 34.4%으로 2020년 전년도 대비 2배 이상 증가 후 2021년 전년도 대비 7% 감소 등 급격한 변화가 있음</li> <li>중장기 목표치를 최근 5년 평균값 28.04%보다 20%p 상향하여 도전적으로 설정하고, 매년 5%p 향상으로 중장기 목표를 달성하고자 함</li> </ul>
구강건강관리서비스 등록관리율	<ul style="list-style-type: none"> <li>전년도 실적(6.9%) 대비 1% 향상을 목표로 설정함</li> <li>신규 성과지표로, 모수(김해인구수) 수치가 확연히 크므로 매년 1% 상향 설정하여 성과추이를 지켜보고 목표치 수정하고자 함</li> </ul>
산모신생아 건강관리 서비스 지원율	<ul style="list-style-type: none"> <li>최근 5년간 산모신생아 건강관리 서비스 지원율 실적이 2017년 21.7%, 2018년 27.2%, 2019년 44.82%, 2020년 49.54%, 2021년 51.41%로 꾸준히 상승함</li> <li>2017년, 2018년 서비스 지원율이 현저히 낮아 최근 3년간(2019~2021년) 평균서비스지원율(48.6%)에서 매년 1%p 향상을 목표 설정함</li> </ul>
혈압수치인지율	<ul style="list-style-type: none"> <li>최근 5년간 혈압수치인지율은 2017년 46.4%, 2018년 39.3%, 2019년 39.7%, 2020년 64.3%, 2021년 71.4%로 대체적으로 상승함</li> <li>최근 가장높은 수치인 '21년 혈압수치인지율 71.4%를 기준으로 하여, 매년 1% 향상을 목표 설정함.</li> </ul>
전략Ⅲ 구석구석 안전한 건강안전망 확보	
성과지표	목표치 설정 이유
방문건강관리사업 수행실적	<ul style="list-style-type: none"> <li>정부합동평가 지표로서 '23년 목표(95점 이상)와 동일하게 설정 후 매년1점씩 향상</li> <li>지표정의: 연간 65세 이상 어르신 가구원의 신규등록 목표대비 달성실적과 연간 집중관리 서비스 수행 목표대비 달성 실적의 합</li> <li>① 신규등록 처리 실적: (실적/목표치*100)*0.5 (산식)'23년 노인(65세 이상)가구원의 신규등록 목표치 대비 실적치 달성실적 (목표치)최근 3년('20년~'22년) 신규등록 실적의 평균 : 1,078명</li> <li>② 집중관리 서비스 처리 실적: (실적/목표치*100)*0.5 (산식)'23년 집중관리 서비스 목표치 대비 실적 달성 실적 (목표치) 방문 간호사 1인당 12건(가구원)으로 산출: 12건*15명=180건</li> </ul>
정신보건서비스 수혜율	<ul style="list-style-type: none"> <li>정신보건서비스 수혜율은 최근 3년간 실적이 2019년 13.453%, 2020년 7.453%, 2021년 9.084%로 인구증가 및 코로나 여파로 감소하여 전년도 ('21년) 실적을 기준값으로 하여 0.5%p상향을 목표로 설정함</li> </ul>
지역사회 치매환자 등록률	<ul style="list-style-type: none"> <li>최근 5년 실적은 2018년 57.6%, 2019년 61.3%, 2020년 69.5%, 2021년 84.1%, 2022년 76.4%로 꾸준히 상승하는 추세이나 60세 이상 인구 증가로 모수(60세 이상 추정 치매환자 수) 수치가 급격히 상승할 것으로 예상됨. 이를 반영하여 최근 5년실적 평균값인 70%보다 7% 상향하여 목표치를 설정하고 4년간 목표치 변동 없이 고정함.</li> </ul>
암검진 수검율	<ul style="list-style-type: none"> <li>최근 우리 시의 수검률은 전국, 경상남도 평균과 비교하여 비슷하거나 높음 중장기 목표치를 최근 경남 최고 수준인 52.61%로 도전적으로 설정하고, 매년 1.72%p 향상으로 중장기 목표를 달성하고자 함</li> </ul>





## 별첨자료

I. 지역보건의료계획 수립 TF팀 구성·운영 .....	143
II. 지역보건의료계획 수립 활동 .....	145





# I. 지역보건의료계획 수립 TF 구성 운영

## 1. 구성개요

- 운영기간: 2022.8.~2023.4.
- 운영방법: 정기 및 수시 실무팀 회의를 통한 방향설정 및 의견공유
- 주요역할: 제7기 자체평가, 중장기 추진전략 및 추진과제 수립, 성과지표 선정 등
- 조직구성: 3개팀 구성(총괄기획팀, 작성실무팀, 연계협력팀)

## 2. 주요 활동 내용

차수	일시	장소	참석	내용
TF 구성	2022. 8. 31.(수) 16:00~18:00	보건소3층 세미나실	보건소 직원	- 내부TF팀 구성논의
역량강화 교육	2022. 10 .6.(목) 16:00~18:00	보건소3층 세미나실	보건소 직원 28명	- 지역보건정책 추진 현황 및 방향 - 제8기 지역보건의료계획 작성방법
1차 회의	2022. 10. 13.(목) 16:00~18:00	보건소3층 세미나실	TF구성원 15명	- 정책방향 및 자체추진계획 전달 - 김해시 주요 건강문제 도출 - 7기 성과 및 개선과제 분석
2차 회의	2022. 10. 27(목) 16:00~18:00	보건소3층 세미나실	TF구성원 15명	- 지역사회 현황분석 초안 공유 - 7기 개선과제 8기 반영 과제 선정
3차 회의	2022. 11. 10.(목) 16:00~18:00	보건소3층 세미나실	TF구성원 15명	- 추진전략 및 추진과제 세부사업 구조화 - 8기 지역보건의료계획 성과지표 설정
4차 회의	2022. 11. 24.(목) 16:00~18:00	보건소3층 세미나실	TF구성원 15명	- 지역보건의료계획 자문교수 컨설팅 결과 공유 및 최종점검
5차 회의 (최종)	2023. 3. 10.(금) 16:00~18:00	보건소3층 세미나실	보건소장 TF구성원 15명 사업담당팀장 및 부서장	- 심의위원회 결과 반영한 수정 계획(안) 검토 - 세부사업별 목표 상향 - 평가주기 조정(연4회 이상) - 최종계획(안) 확정

## 3. 지역보건의료계획 수립 TF 조직도 및 명단

- 조직도



○ 명단

소 속	담 당	직 위	성 명	담당분야
보 건 관 리 과	보건행정팀	의료기술6급	김혜진	지역보건의료기관 확충 전달체계 (조직, 인력)분야
	보건행정팀	행정7급	정광원	지역보건의료기관 확충 전달체계 (시설, 예산)분야
	의약팀	보건7급	권명현	의료인프라 관련 분야
	응급의료팀	보건7급	박선미	재난,응급 관리관련 분야
	감염병관리팀	간호7급	신현주	감염병관리관련 분야
	감염병관리팀	간호7급	최영남	예방접종사업관련분야
	감염병관리팀	간호7급	김혜지	결핵관리사업 관련분야
	역학조사팀	간호7급	이진숙	감염병 대응관련 분야
건 강 증 진 과	생활방역팀	보건6급	김정혜	생활방역관련 분야
	건강증진팀	간호8급	주유정	주민주도형 건강증진사업 관련 분야
	건강관리팀	간호6급	조주영	운동,비만사업 관련 분야
	건강관리팀	간호7급	구하민	금연,절주사업 관련 분야
	건강관리팀	보건8급	주수진	영양사업 관련 분야
	건강관리팀	보건8급	안지은	아동 청소년 건강행태개선사업 분야
	건강관리팀	간호8급	김정은	모바일헬스사업 관련 분야
	만성질환관리팀	간호6급	김혜림	만성질환 예방, 관리사업 관련 분야
지 역 보 건 과	방문건강팀	간호7급	최은재	방문건강관리사업 관련 분야
	건강검진팀	의료기술7급	김명주	국가 건강검진사업 관련 분야
	지역보건팀	의료기술8급	최은학	지역사회중심재활사업 분야
	지역보건팀	간호8급	서정한	한의학건강증진관련 사업분야
	모자보건팀	간호7급	정용진	모자보건사업관련 분야
	정신보건팀	보건6급	조민채	정신건강증진관련 사업 분야
	정신보건팀	의료기술7급	박정우	자살 및 중독사업 분야
	치매관리팀	간호7급	이순영	치매안심센터 관련 사업 분야
서부건강 지원센터	주추건강생활지원팀	간호7급	정다희	주추건강생활지원센터 건강증진사업 관련 분야
	동부건강생활지원팀	간호6급	박영옥	동부건강생활지원센터 건강증진사업 관련 분야
서부건강 지원센터	건강지원팀	의료기술6급	이재선	구강보건사업 분야
	건강지원팀	보건7급	김정희	서부건강지원센터 꿈나무건강체험관

#### 4. 지역보건의료계획 수립과정

계획 수립 준비	2022. 8.	<ul style="list-style-type: none"> <li>• 계획 수립단 구성</li> </ul>
지역사회 현황분석 제7기 성과평가	2022. 8.~9.	<ul style="list-style-type: none"> <li>• 제7기 성과평가</li> <li>• 보건의료 관련 현황자료 분석</li> <li>• 주민 요구도 조사</li> </ul>
제8기 지역보건의료계획 계획서 작성	2022. 10.~12.	<ul style="list-style-type: none"> <li>• 정책방향 및 추진전략 수립</li> <li>• 추진전략별 성과지표 설정</li> <li>• 추진전략별 세부 추진과제 작성</li> </ul>
계획서 1차 제출, 공고	2022. 12.	<ul style="list-style-type: none"> <li>• 계획 초안 도 제출→조정, 수정보완</li> <li>• 계획안 주민 공고</li> </ul>
심의 및 의회 보고	2023. 2.~3.	<ul style="list-style-type: none"> <li>• 지역보건의료심의위원회 심의</li> <li>• 시 의회 보고</li> </ul>
최종 제출	2023. 4. 14.한	<ul style="list-style-type: none"> <li>• 최종본 도 제출</li> </ul>



## II. 지역보건의료계획 수립 활동

### 1. 주민설문조사 실시

- 조사기간: 2022. 9. 6.~9.20. (2주간)
- 조사대상: 보건의료 전문가 및 관내 주민
- 조사방법: 온라인 설문조사(빈도분석)
- 응답자: 총 354명
- 조사항목: 지역보건의료계획 중점 우선과제, 보건사업 우선대상, 보건소 사업 요구도 등

### 2. 지역보건의료계획 공고

- 공고기간: 2022.12.13.~12.27.(14일간)
- 공고방법: 김해시청 홈페이지
- 공고내용
  - 제8기(2023년~2026년) 지역보건의료계획(안)
- 공고결과: 의견없음

### 3. 지역보건의료계획 심의 실시

- 일 시: 2023. 2. 21.(화) 16:00~17:00
- 장 소: 김해시청 365안전센터 회의실
- 참석: 20명
  - 지역보건의료심의위원회 위원(13명)
  - 보건소(7명)
- 주요내용
  - 제8기 지역보건의료계획(안) 심의
  - 중점과제 및 세부사업 분야별 검토
- 심의결과: 원안(수정)가결

### 4. 지역보건의료계획 의회 보고

- 일 시: 2023. 3. 13.(월) 10:00
- 장 소: 김해시의회 사회산업위원회 회의실
- 대 상: 사회산업위원회 위원
- 보고자: 건강증진과장 김경미
- 보고결과: 의견없음





# 부 록

I. 지역보건의료계획 수립활동 증빙서류 .....	149
-----------------------------	-----





# I. 지역보건의료계획 수립활동 증빙서류

세부활동내용	지역보건의료계획 수립 추진계획(TF 구성 포함)																				
<div data-bbox="223 403 718 1120"> <p>올해 이루어지는 주요한 정책과제 살펴</p> <table border="1"> <tr> <th>실적번호</th> <th>간담회일시(YYMM)</th> <th>주요안</th> <th>담당부서/담당자</th> <th>비고</th> </tr> <tr> <td>0001</td> <td>2022. 09. 30</td> <td>지역보건의료계획 수립</td> <td>보건소</td> <td>TF 구성</td> </tr> <tr> <td>0002</td> <td>09. 30</td> <td>지역보건의료계획 수립</td> <td>보건소</td> <td>TF 구성</td> </tr> <tr> <td>0003</td> <td>10. 01</td> <td>지역보건의료계획 수립</td> <td>보건소</td> <td>TF 구성</td> </tr> </table> <p><b>김혜</b></p> <hr/> <p>제8기 (2023년~2026년) <b>지역보건의료계획 수립 계획</b></p> <ul style="list-style-type: none"> <li>주요안: 지역보건의료계획 수립</li> <li>시행기간: 2023년~2026년(4년)</li> <li>주요내용: 지역보건의료계획 수립을 위한 TF 구성</li> <li>추진절차: TF 구성 → TF 운영 → TF 평가</li> </ul> <p><b>김혜시 (보건소)</b></p> </div>	실적번호	간담회일시(YYMM)	주요안	담당부서/담당자	비고	0001	2022. 09. 30	지역보건의료계획 수립	보건소	TF 구성	0002	09. 30	지역보건의료계획 수립	보건소	TF 구성	0003	10. 01	지역보건의료계획 수립	보건소	TF 구성	<div data-bbox="845 403 1356 1120"> <p>제8기 (2023년~2026년) <b>지역보건의료계획 수립 계획</b></p> <p>제8기(2023년~2026년) 지역보건의료계획 수립을 통해 우리 시의 보건의료 현상 및 문제를 진단하고, 지역 특성에 맞는 중장기 보건으로 비전을 제시함으로써 지역주민의 건강증진을 기여하고자 함</p> <p><b>I 수립근거</b></p> <ul style="list-style-type: none"> <li>지역보건법 제7조(지역보건의료계획 수립 등)</li> <li>시도 및 시군구는 지역주민의 건강증진을 위한 지역보건의료계획을 수립한다. 수립 및 평가 절차별 시행계획 수립</li> </ul> <p><b>I 수립개요</b></p> <ul style="list-style-type: none"> <li>시행기간: 2023년~2026년(4년)</li> <li>수립기간: 2023. 9. 30. 현재(작성)</li> <li>제8기 지역보건의료계획 수립</li> <li>제7기 지역보건의료계획 기본 틀 유지, 이점만 개기</li> </ul> </div>
실적번호	간담회일시(YYMM)	주요안	담당부서/담당자	비고																	
0001	2022. 09. 30	지역보건의료계획 수립	보건소	TF 구성																	
0002	09. 30	지역보건의료계획 수립	보건소	TF 구성																	
0003	10. 01	지역보건의료계획 수립	보건소	TF 구성																	
<div data-bbox="223 1254 718 1971"> <ul style="list-style-type: none"> <li>중단 정책방향 공유 및 협력관 리마당 강화</li> <li>중요한 정책방향에 접근하고, 지역보건에 부합하는 계획 수립</li> <li>보건정책방향 및 정책 변화 다의 검토</li> <li>안구으로 변화: 지역보건의료계획 수립 필요성에 따른 지역보건 리마당 강화, 물론 다의 등 협력관 리 강화</li> <li>신용강화, 민생안정정책 등: 민생안정정책 강화 필요</li> <li>지역보건 리마당 강화: 지역보건의료계획 수립 필요</li> <li>지역보건 리마당 강화: 지역보건의료계획 수립 필요</li> </ul> <p><b>○ 주요내용</b></p> <ul style="list-style-type: none"> <li>지역보건 리마당 강화: 지역보건의료계획 수립 필요</li> <li>제7기 지역보건의료계획 성과와 함께 제7기 평가 및 개선과제 반영</li> <li>제7기 지역보건의료계획 성과와 함께 제7기 평가 및 개선과제 반영</li> <li>지역보건의료계획 수립을 위한 TF 구성</li> <li>지역보건의료계획 수립을 위한 TF 구성</li> <li>지역보건의료계획 수립을 위한 TF 구성</li> </ul> <p><b>○ 추진절차</b></p> </div>	<div data-bbox="845 1254 1356 1971"> <p><b>II 세부추진계획</b></p> <p>○ 작성일차</p> <table border="1"> <tr> <th>구분</th> <th>일시</th> <th>주요내용</th> </tr> <tr> <td>지역보건의료계획 수립 TF 구성</td> <td>2022. 9. 30</td> <td>지역보건의료계획 수립 TF 구성</td> </tr> <tr> <td>지역보건의료계획 수립 TF 운영</td> <td>2022. 10. 1</td> <td>지역보건의료계획 수립 TF 운영</td> </tr> <tr> <td>지역보건의료계획 수립 TF 평가</td> <td>2022. 10. 31</td> <td>지역보건의료계획 수립 TF 평가</td> </tr> </table> <p>○ 지역보건의료계획 수립 TF 구성</p> <ul style="list-style-type: none"> <li>운영기간: 2022. 9. 30~2023. 3.</li> <li>역할: 제7기 지역보건의료계획 수립, 성과관리 반영 등</li> <li>운영방법: 정기 및 임시 회의를 통한 운영</li> <li>회계년도: 2022. 9. 30</li> </ul> </div>	구분	일시	주요내용	지역보건의료계획 수립 TF 구성	2022. 9. 30	지역보건의료계획 수립 TF 구성	지역보건의료계획 수립 TF 운영	2022. 10. 1	지역보건의료계획 수립 TF 운영	지역보건의료계획 수립 TF 평가	2022. 10. 31	지역보건의료계획 수립 TF 평가								
구분	일시	주요내용																			
지역보건의료계획 수립 TF 구성	2022. 9. 30	지역보건의료계획 수립 TF 구성																			
지역보건의료계획 수립 TF 운영	2022. 10. 1	지역보건의료계획 수립 TF 운영																			
지역보건의료계획 수립 TF 평가	2022. 10. 31	지역보건의료계획 수립 TF 평가																			

▷ 구성원별 직·종간



▷ 세부시급 담당자

초기	담당	직위	성명	담당분야
초기	보건행정팀	대사/정책개발	김희진	지역보건사업 추진 운영 관련 분야
	지역팀	보건7팀	김영환	지역보건사업 관련 분야
	공공서비스팀	보건7팀	김진희	보건서비스 관련 분야
	보건행정팀	보건7팀	김진희	보건행정 관련 분야
중기	보건행정팀	보건7팀	김진희	보건행정 관련 분야
	보건행정팀	보건7팀	김진희	보건행정 관련 분야
	보건행정팀	보건7팀	김진희	보건행정 관련 분야
	보건행정팀	보건7팀	김진희	보건행정 관련 분야
	보건행정팀	보건7팀	김진희	보건행정 관련 분야
	보건행정팀	보건7팀	김진희	보건행정 관련 분야
	보건행정팀	보건7팀	김진희	보건행정 관련 분야
	보건행정팀	보건7팀	김진희	보건행정 관련 분야
	보건행정팀	보건7팀	김진희	보건행정 관련 분야
	보건행정팀	보건7팀	김진희	보건행정 관련 분야
	보건행정팀	보건7팀	김진희	보건행정 관련 분야
	보건행정팀	보건7팀	김진희	보건행정 관련 분야
후기	지역보건팀	보건7팀	김진희	지역보건사업 운영 관련 분야
	지역보건팀	보건7팀	김진희	지역보건사업 운영 관련 분야
	지역보건팀	보건7팀	김진희	지역보건사업 운영 관련 분야
	지역보건팀	보건7팀	김진희	지역보건사업 운영 관련 분야

▷ 자문위원 명단(김희진: 건강생활실천협의회 및 지역보건의료심의위원직)

구분	주요 직·종별	성명
상임위원	위원장	박기영
	부위원장	박근호
자문위원	위원	김재석(지역보건사업팀) / 김희진(지역보건사업팀) / 김진희(지역보건사업팀)
	위원	김재석(지역보건사업팀) / 김희진(지역보건사업팀) / 김진희(지역보건사업팀)
	위원	김재석(지역보건사업팀) / 김희진(지역보건사업팀) / 김진희(지역보건사업팀)
	위원	김재석(지역보건사업팀) / 김희진(지역보건사업팀) / 김진희(지역보건사업팀)
	위원	김재석(지역보건사업팀) / 김희진(지역보건사업팀) / 김진희(지역보건사업팀)
	위원	김재석(지역보건사업팀) / 김희진(지역보건사업팀) / 김진희(지역보건사업팀)
	위원	김재석(지역보건사업팀) / 김희진(지역보건사업팀) / 김진희(지역보건사업팀)
	위원	김재석(지역보건사업팀) / 김희진(지역보건사업팀) / 김진희(지역보건사업팀)
	위원	김재석(지역보건사업팀) / 김희진(지역보건사업팀) / 김진희(지역보건사업팀)
	위원	김재석(지역보건사업팀) / 김희진(지역보건사업팀) / 김진희(지역보건사업팀)
	위원	김재석(지역보건사업팀) / 김희진(지역보건사업팀) / 김진희(지역보건사업팀)
	위원	김재석(지역보건사업팀) / 김희진(지역보건사업팀) / 김진희(지역보건사업팀)

- 계획(의) 중요
- > 권 가: 지역보건법 시행령 제3조
  - > 월 장: 2022년 12월 중 2주 이상
  - > 말 장: 건강생활실천협의회를 통한 주민공조
  - > 내 출: 제8기 지역보건의료계획(안) 심의

- 지역보건의료심의위원회 운영
- > 권 가: 지역보건법 제6조 및 동법 시행령 제3조
  - > 월 장: 2022년 12월 중
  - > 대 상: 지역보건의료심의회를 18명(위원장 1명 포함)
  - > 내 출: 제8기 지역보건의료계획(안) 심의

- 사 회회 보고
- > 권 가: 지역보건법 제3조
  - > 월 장: 2022년 1월 중
  - > 대 상: 시 의회 차장 임명후 10일
  - > 내 출: 제8기 지역보건의료계획

**N 기대요관**

- 지역의 실정에 맞는 지역보건의료계획을 수립하여 지역주민의 보건의료 서비스 질을 향상시키고 궁극적으로 주민건강 향상에 기여

**V 행정사항**

- 시·군·자치단체: 계획수립 관련 자료제공 및 연계사업 내용확정 등 업무협조
- 작성부서: 지역보건의료계획 작성관련 계층기반 팀

붙임 제8기 지역보건의료계획 수립 안내 1부 - 끝.

세부활동내용

지역보건의료계획 수립 추진계획(TF 구성 포함)

[참고1] 제8기 지역보건의료계획 정책방향(보건복지부)

<b>비전</b>	건강수명 연장 및 지역사회 건강형평성 제고
<b>추진전략 및 추진과제</b>	
<b>1. 지역사회 건강행태 대응 및 보건역량 역량 강화</b>	
1. 지역사회 건강행태 정책체계 개선 2. 지역사회 보건역량 인요력 제고 3. 지역사회 기반 건강증진 체계 구현	
<b>2. 지역사회 중심의 건강관리 역량 제고</b>	
1. 지역사회 중심의 건강관리 역량 제고 2. 인구집단별 맞춤형 서비스 강화	
<b>3. 지역 내 다양한 협력을 통한 삶의 질 향상</b>	
1. 의료-건강-돌봄-요양 연계 강화 2. 자살예방 및 정신건강 투자 강화 3. 건강취약계층 관리 강화	
<b>4. 지역사회 건강-보건으로 행복기반 강화</b>	
1. 지역 내 통합 데이터 생산 및 모니터링 강화 2. 지역사회 거버넌스 강화	

[참고2] 제8기 지역보건의료계획 목적 및 주요연계사항

목적	개요	연계	연계사항
1	1. 지역사회 건강행태 2. 지역사회 건강행태 3. 지역사회 건강행태 향상	목적	4. 지역사회 건강행태 5. 지역사회 건강행태 6. 지역사회 건강행태 향상
2	1. 지역사회 건강행태 2. 지역사회 건강행태 3. 지역사회 건강행태 향상	목적	4. 지역사회 건강행태 5. 지역사회 건강행태 6. 지역사회 건강행태 향상
3	1. 지역사회 건강행태 2. 지역사회 건강행태 3. 지역사회 건강행태 향상	목적	4. 지역사회 건강행태 5. 지역사회 건강행태 6. 지역사회 건강행태 향상
4	1. 지역사회 건강행태 2. 지역사회 건강행태 3. 지역사회 건강행태 향상	목적	4. 지역사회 건강행태 5. 지역사회 건강행태 6. 지역사회 건강행태 향상
5	1. 지역사회 건강행태 2. 지역사회 건강행태 3. 지역사회 건강행태 향상	목적	4. 지역사회 건강행태 5. 지역사회 건강행태 6. 지역사회 건강행태 향상
6	1. 지역사회 건강행태 2. 지역사회 건강행태 3. 지역사회 건강행태 향상	목적	4. 지역사회 건강행태 5. 지역사회 건강행태 6. 지역사회 건강행태 향상
7	1. 지역사회 건강행태 2. 지역사회 건강행태 3. 지역사회 건강행태 향상	목적	4. 지역사회 건강행태 5. 지역사회 건강행태 6. 지역사회 건강행태 향상
8	1. 지역사회 건강행태 2. 지역사회 건강행태 3. 지역사회 건강행태 향상	목적	4. 지역사회 건강행태 5. 지역사회 건강행태 6. 지역사회 건강행태 향상
9	1. 지역사회 건강행태 2. 지역사회 건강행태 3. 지역사회 건강행태 향상	목적	4. 지역사회 건강행태 5. 지역사회 건강행태 6. 지역사회 건강행태 향상
10	1. 지역사회 건강행태 2. 지역사회 건강행태 3. 지역사회 건강행태 향상	목적	4. 지역사회 건강행태 5. 지역사회 건강행태 6. 지역사회 건강행태 향상

세부활동내용

지역주민 의견수렴 설문조사 계획

올해 이루어지는 중요한 정책조사 실행

등록번호	민우중(2024-1128)	주최	건강증진과	건강관리과	보건소
등록일자	2024. 09. 05	목적	건강행태	건강행태	건강행태
등록일자	2024. 09. 05	담당자	보건관리과장	보건소장	보건소장
등록일자	2024. 09. 05	담당자	보건관리과장	보건소장	보건소장

제8기 지역보건의료계획 (2023년-2026년)  
지역주민 의견수렴 설문조사 실시 계획

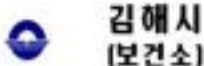

제8기 지역보건의료계획 (2023년-2026년)  
지역주민 의견수렴 설문조사 실시 계획

제8기 지역보건의료계획 정책방향 수립을 위한 설문조사를 진행하여 지역보건 계획 실행에 대한 지역사회 구성원의 관심과 참여를 유도하고, 다양한 지역주민 의견을 수렴하여 실행성 있는 계획을 수립하고자 함

- 설문조사 개요**
- 기 간: 2024. 9. 5.(월) ~ 9. 20.(화)
  - 대 상: 일반시민
  - 장 소: 20동(일반동계, 보건사업 요구도, 의료사19동만 분)
  - 방 법: 온라인 설문조사
- 김해시(보건소) - 담당자 - 설문조사 - 제8기 지역보건의료계획 수립을 위한 주민조사서, 설문조사서
- 설문조사 실시
- 온라인 설문조사 진행이 원활하지 않은 경우를 대상으로 추가 설문조사 진행

- 행정사항**
- 전 직: 설문조사 참여 및 대리인 홍보
  - 상 호: 건강행태조사, 건강행태
  - 정보통신담당관: 시·도별 누리집 설문조사 및 게시 게시
  - 대 중 고 중 과: 보조정보시스템(영양) 내 홍보
  - 읍 면 동: 이·통장 및 자생단체 대상 회의 시 홍보

붙임: 제8기 지역보건의료계획 주민요구도 설문지(안) 1부, 등.

[주요]



**제8기 지역보건영도계획 수립을 위한 설문조사**

안녕하십니까?

본 설문조사는 「제8기 지역보건영도계획」 수립의 일환으로 김해시 보건국으로부터  
 해 보건소가 나아가야 할 방향을 파악하기 위한 것으로 합니다.

여러분의 응답은 매우 소중한 활동입니다. 귀하와 나눌 수 있는 소중한 의견은  
 보다 나은 보건소가 될 것입니다. 혹시나 솔직한 응답을 통해 지역보건영도계획 수립을  
 위한 사항들의 우선순위를 알지 못하는지 생각합니다.

2022. 9.  
 김해시보건소  
 해 연락처 : 055-9500

**I. 귀하의 일반적 특성에 관한 내용입니다.**

1. 귀하의 성별은?

남  여

2. 귀하의 연령층은 어디에 속하십니까?

19~29세  30~39세  40~49세  50~59세  60~69세  70세 이상

3. 귀하의 근무직종은 어디에 속하십니까?

공무원 또는 교사  기타 ( )

**II. 다음은 보건소 이용에 대한 내용입니다.**

1. 귀속보건소(보건영도지역내) 방문횟수는(연간) 얼마나 됩니까? (방문횟수)

1~3회  4~5회  6~9회  10회 이상  1~3번으로 방문

4-1. 보건소를 이용해 적어 최대한 그 이유가 무엇입니까?

질병 예방  의료 정보 등 시의 중요  의료서비스의 질 향상 위해  
 각종의 불편을 줄기 위함 ( )

2. 보건소 사무의 반대업무, 미흡업무, 민원업무에 대해 생각해 주십시오.

※ "가나다"는 해당업무에 대한 100% 만족도를 의미합니다.

사 명	만족		미만족		합계	비율	비율	비율
	충분	일부	충분	일부				
<input type="checkbox"/> 보건소 보건사업(예방, 건강관리)에								
<input type="checkbox"/> 상담실 (상담, 정신(교육)프로그램)								
<input type="checkbox"/> 건강영도(예방, 교육, 교육, 교육)								
<input type="checkbox"/> 보건소(건강검진, 건강검진) 지원사업								
<input type="checkbox"/> 보건소(건강) 상담사업								
<input type="checkbox"/> 보건소(건강) 지원사업								
<input type="checkbox"/> 정신건강(건강) 관련 서비스								
<input type="checkbox"/> 보건소(건강) 지원사업								
<input type="checkbox"/> 보건소(건강) 지원사업								
<input type="checkbox"/> 보건소(건강) 지원사업								
<input type="checkbox"/> 보건소(건강) 지원사업								
<input type="checkbox"/> 보건소(건강) 지원사업								
<input type="checkbox"/> 보건소(건강) 지원사업								
<input type="checkbox"/> 보건소(건강) 지원사업								
<input type="checkbox"/> 보건소(건강) 지원사업								
<input type="checkbox"/> 보건소(건강) 지원사업								
<input type="checkbox"/> 보건소(건강) 지원사업								
<input type="checkbox"/> 보건소(건강) 지원사업								

**III. 다음은 보건사업 요구도에 대한 내용입니다.**

1. 귀하에 관하여는: 어떻게 생각하십니까?

매우 건강하다  건강하다  보통이다  나쁘다  매우 나쁘다

2. 스스로 보기에 건강에 관심이 많다고 생각하십니까?

매우 관심이 많다  관심이 있다  보통이다  관심이 없다  매우 관심이 없다

3. 귀속보건소에서 참여하고 싶은(2021-2024년) 건강영도사업의 우선순위는 무엇입니까?

1순위 ( )	2순위 ( )	3순위 ( )
<input type="checkbox"/> 보건소(건강) 지원사업	<input type="checkbox"/> 보건소(건강) 지원사업 (예방, 교육)	<input type="checkbox"/> 보건소(건강) 지원사업
<input type="checkbox"/> 건강영도(예방, 교육) 프로그램	<input type="checkbox"/> 보건소(건강) 지원사업 (건강, 교육)	<input type="checkbox"/> 보건소(건강) 지원사업
<input type="checkbox"/> 보건소(건강) 지원사업 (건강, 교육)	<input type="checkbox"/> 보건소(건강) 지원사업 (건강, 교육)	<input type="checkbox"/> 보건소(건강) 지원사업
<input type="checkbox"/> 보건소(건강) 지원사업	<input type="checkbox"/> 보건소(건강) 지원사업 (건강, 교육)	<input type="checkbox"/> 보건소(건강) 지원사업
<input type="checkbox"/> 보건소(건강) 지원사업	<input type="checkbox"/> 보건소(건강) 지원사업 (건강, 교육)	<input type="checkbox"/> 보건소(건강) 지원사업
<input type="checkbox"/> 보건소(건강) 지원사업	<input type="checkbox"/> 보건소(건강) 지원사업 (건강, 교육)	<input type="checkbox"/> 보건소(건강) 지원사업
<input type="checkbox"/> 보건소(건강) 지원사업	<input type="checkbox"/> 보건소(건강) 지원사업 (건강, 교육)	<input type="checkbox"/> 보건소(건강) 지원사업
<input type="checkbox"/> 보건소(건강) 지원사업	<input type="checkbox"/> 보건소(건강) 지원사업 (건강, 교육)	<input type="checkbox"/> 보건소(건강) 지원사업
<input type="checkbox"/> 보건소(건강) 지원사업	<input type="checkbox"/> 보건소(건강) 지원사업 (건강, 교육)	<input type="checkbox"/> 보건소(건강) 지원사업
<input type="checkbox"/> 보건소(건강) 지원사업	<input type="checkbox"/> 보건소(건강) 지원사업 (건강, 교육)	<input type="checkbox"/> 보건소(건강) 지원사업
<input type="checkbox"/> 보건소(건강) 지원사업	<input type="checkbox"/> 보건소(건강) 지원사업 (건강, 교육)	<input type="checkbox"/> 보건소(건강) 지원사업

4. 다음 중 우리 보건소가 우선적으로 추진해 달라고 생각하십니까?

1순위 ( )	2순위 ( )	3순위 ( )
<input type="checkbox"/> 예방·건강사업	<input type="checkbox"/> 교육·홍보사업	<input type="checkbox"/> 기타 ( )
<input type="checkbox"/> 상담(1차~4차)	<input type="checkbox"/> 상담(1차~4차)	<input type="checkbox"/> 기타 ( )
<input type="checkbox"/> 상담(1차~4차)	<input type="checkbox"/> 보건(1차~4차)	<input type="checkbox"/> 기타 ( )
<input type="checkbox"/> 건강영도(건강영도사업, 건강영도)	<input type="checkbox"/> 건강영도( )	<input type="checkbox"/> 기타 ( )

5. [예방·건강사업] 위에서 보더라도 가장 우선적으로 추진이 필요하다고 생각하십니까?

1순위 ( )	2순위 ( )	3순위 ( )
<input type="checkbox"/> 보건소(건강) 지원사업	<input type="checkbox"/> 보건소(건강) 지원사업 (예방, 교육)	<input type="checkbox"/> 보건소(건강) 지원사업
<input type="checkbox"/> 건강영도(예방, 교육) 프로그램	<input type="checkbox"/> 보건소(건강) 지원사업 (건강, 교육)	<input type="checkbox"/> 보건소(건강) 지원사업
<input type="checkbox"/> 보건소(건강) 지원사업 (건강, 교육)	<input type="checkbox"/> 보건소(건강) 지원사업 (건강, 교육)	<input type="checkbox"/> 보건소(건강) 지원사업
<input type="checkbox"/> 보건소(건강) 지원사업	<input type="checkbox"/> 보건소(건강) 지원사업 (건강, 교육)	<input type="checkbox"/> 보건소(건강) 지원사업
<input type="checkbox"/> 보건소(건강) 지원사업	<input type="checkbox"/> 보건소(건강) 지원사업 (건강, 교육)	<input type="checkbox"/> 보건소(건강) 지원사업
<input type="checkbox"/> 보건소(건강) 지원사업	<input type="checkbox"/> 보건소(건강) 지원사업 (건강, 교육)	<input type="checkbox"/> 보건소(건강) 지원사업
<input type="checkbox"/> 보건소(건강) 지원사업	<input type="checkbox"/> 보건소(건강) 지원사업 (건강, 교육)	<input type="checkbox"/> 보건소(건강) 지원사업
<input type="checkbox"/> 보건소(건강) 지원사업	<input type="checkbox"/> 보건소(건강) 지원사업 (건강, 교육)	<input type="checkbox"/> 보건소(건강) 지원사업
<input type="checkbox"/> 보건소(건강) 지원사업	<input type="checkbox"/> 보건소(건강) 지원사업 (건강, 교육)	<input type="checkbox"/> 보건소(건강) 지원사업
<input type="checkbox"/> 보건소(건강) 지원사업	<input type="checkbox"/> 보건소(건강) 지원사업 (건강, 교육)	<input type="checkbox"/> 보건소(건강) 지원사업

6. [교육·홍보사업] 위에서 보더라도 가장 우선적으로 추진이 필요하다고 생각하십니까?

1순위 ( )	2순위 ( )	3순위 ( )
<input type="checkbox"/> 보건소(건강) 지원사업	<input type="checkbox"/> 보건소(건강) 지원사업 (예방, 교육)	<input type="checkbox"/> 보건소(건강) 지원사업
<input type="checkbox"/> 건강영도(예방, 교육) 프로그램	<input type="checkbox"/> 보건소(건강) 지원사업 (건강, 교육)	<input type="checkbox"/> 보건소(건강) 지원사업
<input type="checkbox"/> 보건소(건강) 지원사업 (건강, 교육)	<input type="checkbox"/> 보건소(건강) 지원사업 (건강, 교육)	<input type="checkbox"/> 보건소(건강) 지원사업
<input type="checkbox"/> 보건소(건강) 지원사업	<input type="checkbox"/> 보건소(건강) 지원사업 (건강, 교육)	<input type="checkbox"/> 보건소(건강) 지원사업
<input type="checkbox"/> 보건소(건강) 지원사업	<input type="checkbox"/> 보건소(건강) 지원사업 (건강, 교육)	<input type="checkbox"/> 보건소(건강) 지원사업
<input type="checkbox"/> 보건소(건강) 지원사업	<input type="checkbox"/> 보건소(건강) 지원사업 (건강, 교육)	<input type="checkbox"/> 보건소(건강) 지원사업
<input type="checkbox"/> 보건소(건강) 지원사업	<input type="checkbox"/> 보건소(건강) 지원사업 (건강, 교육)	<input type="checkbox"/> 보건소(건강) 지원사업
<input type="checkbox"/> 보건소(건강) 지원사업	<input type="checkbox"/> 보건소(건강) 지원사업 (건강, 교육)	<input type="checkbox"/> 보건소(건강) 지원사업
<input type="checkbox"/> 보건소(건강) 지원사업	<input type="checkbox"/> 보건소(건강) 지원사업 (건강, 교육)	<input type="checkbox"/> 보건소(건강) 지원사업
<input type="checkbox"/> 보건소(건강) 지원사업	<input type="checkbox"/> 보건소(건강) 지원사업 (건강, 교육)	<input type="checkbox"/> 보건소(건강) 지원사업



7. **【지역 주민】** 위생시설 보편화로 중·고층 무연각으로 수원이 확보된 시설은 무엇이라고 생각하십니까?

10번에 ( )	20번에 ( )	30번에 ( )	40번에 ( )
<input type="checkbox"/> 노년층과 장애인 거주	<input type="checkbox"/> 중·고층 무연각(중형) 건물	<input type="checkbox"/> 노후 주택	<input type="checkbox"/> 기타 ( )
<input type="checkbox"/> 노후 주택	<input type="checkbox"/> 노후 주택	<input type="checkbox"/> 노후 주택	<input type="checkbox"/> 기타 ( )
<input type="checkbox"/> 노후 주택	<input type="checkbox"/> 노후 주택(노후) 건물	<input type="checkbox"/> 노후 주택	<input type="checkbox"/> 기타 ( )
<input type="checkbox"/> 노후 주택	<input type="checkbox"/> 노후 주택	<input type="checkbox"/> 노후 주택	<input type="checkbox"/> 기타 ( )
<input type="checkbox"/> 노후 주택	<input type="checkbox"/> 노후 주택	<input type="checkbox"/> 노후 주택	<input type="checkbox"/> 기타 ( )
<input type="checkbox"/> 노후 주택	<input type="checkbox"/> 노후 주택	<input type="checkbox"/> 노후 주택	<input type="checkbox"/> 기타 ( )
<input type="checkbox"/> 노후 주택	<input type="checkbox"/> 노후 주택	<input type="checkbox"/> 노후 주택	<input type="checkbox"/> 기타 ( )
<input type="checkbox"/> 노후 주택	<input type="checkbox"/> 노후 주택	<input type="checkbox"/> 노후 주택	<input type="checkbox"/> 기타 ( )
<input type="checkbox"/> 노후 주택	<input type="checkbox"/> 노후 주택	<input type="checkbox"/> 노후 주택	<input type="checkbox"/> 기타 ( )
<input type="checkbox"/> 노후 주택	<input type="checkbox"/> 노후 주택	<input type="checkbox"/> 노후 주택	<input type="checkbox"/> 기타 ( )

8. **【지역 주민】** 위생시설 보편화로 중·고층 무연각으로 수원이 확보된 시설은 무엇이라고 생각하십니까?

10번에 ( )	20번에 ( )	30번에 ( )	40번에 ( )
<input type="checkbox"/> 노년층과 장애인 거주	<input type="checkbox"/> 중·고층 무연각(중형) 건물	<input type="checkbox"/> 노후 주택	<input type="checkbox"/> 기타 ( )
<input type="checkbox"/> 노후 주택	<input type="checkbox"/> 노후 주택	<input type="checkbox"/> 노후 주택	<input type="checkbox"/> 기타 ( )
<input type="checkbox"/> 노후 주택	<input type="checkbox"/> 노후 주택(노후) 건물	<input type="checkbox"/> 노후 주택	<input type="checkbox"/> 기타 ( )
<input type="checkbox"/> 노후 주택	<input type="checkbox"/> 노후 주택	<input type="checkbox"/> 노후 주택	<input type="checkbox"/> 기타 ( )
<input type="checkbox"/> 노후 주택	<input type="checkbox"/> 노후 주택	<input type="checkbox"/> 노후 주택	<input type="checkbox"/> 기타 ( )
<input type="checkbox"/> 노후 주택	<input type="checkbox"/> 노후 주택	<input type="checkbox"/> 노후 주택	<input type="checkbox"/> 기타 ( )
<input type="checkbox"/> 노후 주택	<input type="checkbox"/> 노후 주택	<input type="checkbox"/> 노후 주택	<input type="checkbox"/> 기타 ( )
<input type="checkbox"/> 노후 주택	<input type="checkbox"/> 노후 주택	<input type="checkbox"/> 노후 주택	<input type="checkbox"/> 기타 ( )
<input type="checkbox"/> 노후 주택	<input type="checkbox"/> 노후 주택	<input type="checkbox"/> 노후 주택	<input type="checkbox"/> 기타 ( )
<input type="checkbox"/> 노후 주택	<input type="checkbox"/> 노후 주택	<input type="checkbox"/> 노후 주택	<input type="checkbox"/> 기타 ( )

9. **【지역 주민】** 위생시설 보편화로 중·고층 무연각으로 수원이 확보된 시설은 무엇이라고 생각하십니까?

10번에 ( )	20번에 ( )	30번에 ( )	40번에 ( )
<input type="checkbox"/> 노년층과 장애인 거주	<input type="checkbox"/> 중·고층 무연각(중형) 건물	<input type="checkbox"/> 노후 주택	<input type="checkbox"/> 기타 ( )
<input type="checkbox"/> 노후 주택	<input type="checkbox"/> 노후 주택	<input type="checkbox"/> 노후 주택	<input type="checkbox"/> 기타 ( )
<input type="checkbox"/> 노후 주택	<input type="checkbox"/> 노후 주택(노후) 건물	<input type="checkbox"/> 노후 주택	<input type="checkbox"/> 기타 ( )
<input type="checkbox"/> 노후 주택	<input type="checkbox"/> 노후 주택	<input type="checkbox"/> 노후 주택	<input type="checkbox"/> 기타 ( )
<input type="checkbox"/> 노후 주택	<input type="checkbox"/> 노후 주택	<input type="checkbox"/> 노후 주택	<input type="checkbox"/> 기타 ( )
<input type="checkbox"/> 노후 주택	<input type="checkbox"/> 노후 주택	<input type="checkbox"/> 노후 주택	<input type="checkbox"/> 기타 ( )
<input type="checkbox"/> 노후 주택	<input type="checkbox"/> 노후 주택	<input type="checkbox"/> 노후 주택	<input type="checkbox"/> 기타 ( )
<input type="checkbox"/> 노후 주택	<input type="checkbox"/> 노후 주택	<input type="checkbox"/> 노후 주택	<input type="checkbox"/> 기타 ( )
<input type="checkbox"/> 노후 주택	<input type="checkbox"/> 노후 주택	<input type="checkbox"/> 노후 주택	<input type="checkbox"/> 기타 ( )
<input type="checkbox"/> 노후 주택	<input type="checkbox"/> 노후 주택	<input type="checkbox"/> 노후 주택	<input type="checkbox"/> 기타 ( )

10. **【지역 주민】** 위생시설 보편화로 중·고층 무연각으로 수원이 확보된 시설은 무엇이라고 생각하십니까? (다중 선택)

<input type="checkbox"/> 위생시설 보편화로 인한 수원의 확보(중·고층 무연각 건물 포함)
<input type="checkbox"/> 노후 주택-노후 주택 중형 중형주택의 주택
<input type="checkbox"/> 위생시설 보편화로 인한 수원의 확보
<input type="checkbox"/> 노후 주택-노후 주택 중형 주택
<input type="checkbox"/> 기타 ( )

11. 다음은 코로나19와 관련된 질문입니다.

1. 개인적 코로나19 예방 방법(다중 선택)으로 가장 중요하다고 생각하는 3가지를 선택하십시오. (중요도에 따라 순서대로)

10	20	30	40	50	60	70	80	90	100
위생	거리	거리	거리	거리	거리	거리	거리	거리	거리

2. 코로나19 예방으로 인한 경제적 세부적인 부담은 어떤 것들이 있다고 생각하십니까?

부담 상황	노약자	중·고층	노후	중·고층
<input type="checkbox"/> 집값 상승으로 인한 부담(임대료 상승 등)				
<input type="checkbox"/> 위생시설 사용이나 예방을 위한 비용				
<input type="checkbox"/> 소득				
<input type="checkbox"/> 휴업				
<input type="checkbox"/> 소규모 사업 매출감소				

3. 코로나19 예방을 위한 예방책 어떤 것들이 있다고 생각하십니까?

<input type="checkbox"/> 마스크 쓰기
<input type="checkbox"/> 예방접종 받기
<input type="checkbox"/> 안전거리(보행할 등) 노후 하기
<input type="checkbox"/> 위생시설 사용(노후) 건물, 노후 주택, 노후 주택, 노후 주택 등
<input type="checkbox"/> 기타 ( )

4. 위생시설 보편화로 인한 경제적 부담에 코로나19 예방을 할 것인지에 대해 어떻게 생각하십니까?

5. 기타사항

가만 시간 내어 작성해 주셔서 감사합니다. ☺

중앙 신촌보건소 2023년 11월 27일

등록번호	민정경민사제200	구분	지역보건법 제14조 제1항
등록일자	2023. 09. 27	지역	서울특별시
발령일자	2023. 09. 27	종류	지방자치단체
발령처	서울특별시	발령처	서울특별시

제8기 지역보건영도계획 (2023년-2026년)  
지역주민 의견수렴 설문조사 결과 보고

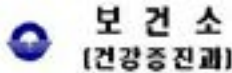

제8기 지역보건영도계획 (2023년-2026년)  
지역주민 의견수렴 설문조사 결과 보고

제8기 지역보건영도계획 수립과 관련하여 지역주민을 대상으로 보건사업에 대한 주민의 인지도 및 보건영도계획의 요구사항 등에 대해 파악하고자 실시한 설문조사 결과 보고임

- 설문조사 개요
- ▶ 조사기간 : 2023. 9. 6(화)~9. 20(화)
  - ▶ 조사대상 : 지역주민 254명
  - ▶ 조사방법 : 온라인 설문조사(온라인)
  - ▶ 조사내용 : 제8기 지역보건영도계획 수립 우선순위, 보건소 사업 요구도 등

- 설문조사 결과
- 가. 일반적 특성
- ▶ 성 별 : 여자 60%(232명), 남자 20%(72명)
  - ▶ 연령층 : 10~24세 26%(103명), 25~34세 17%(64명), 35~44세 21%(81명), 45~54세 21%(81명), 55~64세 15%(57명)
  - ▶ 거주지 : 아파트 92%(362명), 다세대 2%(8명)

나. 보건소 역할

○ 지역사회건강조사 결과에 대해 어떻게 생각하십니까?

구분	비율	순위
1-2점	4%	1
3-4점	10%	3
5-6점	2%	5
7점 이상	7%	4
없다	33%	2

○ 얼마나 그 이유가 무엇입니까?

이유	비율
기타	4%
건강상 이유	33%
교육 필요	13%
인력 장애 등 사업 종료	2%
지역의 불일치	2%

▶ 기타(4%) 의견으로는 다른 할 일이 없다는 의견이 대부분임

다. 보건사업 요구

○ 주민의 건강상태는 어떻게 생각하십니까?

구분	비율
매우 좋음	1%
좋음	13%
보통	34%
나쁨	31%
매우 나쁨	19%

○ 스스로 자신의 건강에 관심이 있다고 생각하십니까?

구분	비율
매우 관심이 있다	23%
관심이 있다	43%
관심이 없다	27%
매우 관심이 없다	3%

○ 4선(2023~2026년) 건강영도 수립을 위해 할 보건소 사업은 무엇입니까(3가지 선택)

구분	내용	비율	순위
1순위	건강영도(19명)의 역할 및 관리	11.20%	129
2순위	스트레스, 우울 등 정신건강관리	11.10%	128
3순위	건강영도(19명)의 역할, 관리, 업무, 지원, 사업추진	11.00%	127
4순위	지역건강관리사업 중 노인건강사업	11.10%	118
5순위	심뇌혈관질환 및 당뇨질환 관리	11.00%	117

○ 다음 중 우리 보건소가 우선적으로 추진할 사업은 무엇이라고 생각하십니까(3가지 선택)

구분	내용	비율
1순위	노년(65세 이상)	40%
2순위	영양(19~44세)	20%
3순위	행복마을(기초생활수급자, 장애인)	19%
4순위	모성(출산후 1~4세)	15%

○ 행복마을(19명) 우선적으로 추진할 사업은 무엇이라고 생각하십니까(3가지 선택)

구분	【모성(출산후)】	【취약계층】	【영양】	【노년】
1순위	취약계층	행복마을관리	행복마을관리	취약계층관리
2순위	행복마을관리	건강영도(19명)사업	건강영도(19명)사업	노년(65세 이상)관리
3순위	건강영도(19명)사업	취약계층	심뇌혈관질환(당뇨)관리	행복마을관리

○ 행복마을(19명) 우선적으로 추진할 사업은 무엇이라고 생각하십니까(3가지 선택)

구분	내용	비율	순위
1순위	행복마을관리	11.30%	188
2순위	건강영도(19명)사업	11.20%	190
3순위	행복마을(19명)	11.00%	123

○ 【새마을건설사업에 첫 보건의료 행정지원단이 마련이 우선적으로 필요한 분야는 무엇입니까(여러지 가능)?】



과. 코로나19 관련

○ 위생의 코로나19 예방 이전 2019년 1월 이전의 일상생활 상태를 100점이라고 하고 일상생활이 얼마나 정지된 것을 0점이라고 하면, 현재 얼마나 했습니까?

■ 일상생활 상태가 전혀 없다고 있는 20~30대층을 제외한 40~60대층이 코로나19 이전보다 일상생활 상태가 개선되었다고 답변함

질 의	전혀없음의 부정	10~30점	40~60점	70~100점
	0.0%	0.0%	45.4%	54.7%

○ 코로나19 예방 이전과 비교 시 어떤 변화가 있습니까?



○ 코로나19 감염병 대응을 위한 보건소의 업무가 늘어났는지 모두 중단 되었는지 가장 불편한 것은 무엇입니까?

결과	건강증진사업 중단	예방접종 발송물지	진료물지	예방접종 물지	포유동물
	33%	20%	22%	10%	7%

○ 일차보건소 코로나19 대응지원단 운영하여 코로나19 저우형 및 신종감염병 확산 시 대응하여야 하는 부분은 무엇이라고 생각하십니까?

- 신약 개발에 체계적인 지원이 강한 요원이 의사수원을 이를 위한 방법으로 인력충원 중심이 되어, 신약개발도 추가설치 등을 요구하는 의견이 많음을 모든 위생관을 및 기 개발에 관여가 있을 때 필요하다고 하는 의견도 있었음
- 그 외에 추가적인 예산이 필요하다는 내용, 현재 대응에 한계라는 의견도 있었음

며. 기타 보건소에 바라는 점

- 건강도 개인 사생활을 홍보가 대한 요구도가 높음을 사업에 대한 의견노출과, 청소년 추가교육과 사업 활성화를, 장년층, 취약계층, 만성질환, 정신건강교육 관련물자를 바라는 의견도 있었음

□ 설문결과 요약

- 주요한 건강상에서 대한 설문결과
  - 자신의 건강상태에 대해서는 전혀 좋거나 중 이하 공적인 평가를 하였으며, 자신의 건강에 대한 만족도 7%가 증가적으로 상승

■ 보건사업 우선순위 다양요소는

- 40대이상 노인24%, 70~80세 장애인2%, 취약계층1%, 모성 및 영유아1% 순임

■ 생애주기별 우선순위 사업요소는

- 노인대상 치매관리사업이 1순위로 요구되었고, 그 외 모든 생애주기별 우선순위 사업이 정신건강 관리사업이며, 취약계층 대상 우선 요구사업도 정신건강관리사업이 1순위로

■ 향후 4년간 보건소가 나아가야 할 방향에 대한 설문결과

- 감염병 예방 관리20%, 정신건강관리10%, 건강증진사업운영 14%, 노인건강증진 14%, 신약개발 14% 및 만성질환관리10% 순임

■ 보건사업 강령에 대하여 대한 설문결과

- 의료 건강 물론 통합형까지 94%100%, 공공의료원 설립 등 보건으로 인해서 구 육100%, 지역주민 중심 건강관리까지 94%100% 순임

■ 코로나19 예방이전과 비교 설문 결과

- 생활의 거의무엇이 코로나19 감염에 대한 불안으로 신거활동이 줄어들었으며, 오히려 활동이 줄어들어 따라 생활물자가 건강성이 호의를 지켜야하음을 확인할 수 있었음

- 회로와 모성이 1순위로 꼽히는 것으로이나, 불만족 혹은 잘 못한 부분이 많았음

- 스트레스 및 우울감이 더욱 증가한 것으로, 보아 코로나19 예방을 위한 1차 선에서 인력충원 등으로 판단됨

■ 코로나19 예방이전에는 특수한 상황에서 정선으로 나아가고 있는 지역, 보건소에 대한 관심과 필요성에 대한 인지가 높음 - 지역 지역보건교육에 대한 시 설문조사 결과를 반영하여 생애주기별 주요 건강문제 중 우선 요구도가 급격히 증가할 것임

올해 지역보건 의료팀 업무표지 일괄

정책번호	연도	연도	연도	연도
100-100-100	2022	2023	2024	2025
100-100-100	2022	2023	2024	2025
100-100-100	2022	2023	2024	2025

구분	연도	연도	연도
연도	연도	연도	연도
연도	연도	연도	연도
연도	연도	연도	연도

제8기 지역보건의료계획(2023년-2026년)작성을 위한  
**담당자 역량강화 교육 계획**

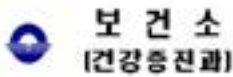

제8기 지역보건의료계획 (2023년-2026년)작성을 위한  
**담당자 역량강화 교육 계획**

제8기 지역보건의료계획 작성 담당자들을 대상으로 보건 의료정책 및 수립 방법과  
대한 역량강화 교육을 실시하여 지역보건의료계획 작성에 안전을 기하고자 함

**I 교육개요**

- 일시: 2022. 10. 6.(목), 16시~18시
- 장 소: 보건소 3층 세미나실
- 대 상: 지역보건의료계획 분야별 담당자 30명 정도
- 방 법: 집합교육, 발표
- 장 사: 김보영 (공감남도 공공보건의료지원단 선임연구원)

**II 교육내용**

시간	교육내용	비고
16:00-17:00	• 지역보건정책 추진 현황과 방향 • 제8기 지역보건의료계획 이해와 작성방법	
17:00-18:00	• 지역보건의료계획의 중요성과 필요성 • 관련 질문응답	

**III 소요예산**

- 소요예산: 총230,000원(공익사업단 한)

예산과목	산출내역	비고
행사운영비 2021-01	• 강사료 200,000원 - 100,000원(정액1시간, 80,000원(초과 예산)간)	비고: 2021년 7월중 예산내역 지출가능

**IV 행정사항**

- 총무과: 교육 참석자-성서학습 신청 철회
  - 신청시간: 2시간
  - 교육유형: 기관유형교육/직장교육/직무-시책-소양
- 작성부서: 과별 참석자 명단제출
  - 분야별 담당자 필수 참석(담당자 신청 불응참고)

- 붙임 1. 분야별 참석자 신청 1부,
- 2. 교육참석 신청서식 1부, 등.

국민건강보험공단 인천광역시지사

등록번호	건강영양조사-1954	부서명	건강영양조사	건강영양조사
등록일자	2022. 09. 27	담당자	황인영	유영진
발령일자	2022. 09. 27	주 소		
발령처분	보통근로자			

**검토**

### 제8기 지역보건의료계획 작성을 위한 담당자 역량강화 교육 결과보고

- 일시: 2022. 10. 6(목), 16:00-18:00
- 대상: 지역보건의료계획 담당자 20명
- 장소: 김해시보건소 3층 세미나실
- 교육내용
  - 지역보건정책 추진 현황 및 방향
  - 제8기 지역보건의료계획 이해와 작성방법
  - 지역사회건강자료 활용법 등

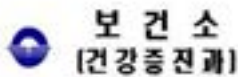

### 제8기 지역보건의료계획 작성을 위한 담당자 역량강화 교육 결과보고

제8기 지역보건의료계획 작성 담당자를 대상으로 보건정책 이해와 수립 방법에 대한 역량강화 교육을 실시하여 지역보건의료계획 작성에 단점을 개선하고자 함

#### 1 교육개요

- 일시: 2022. 10. 6(목), 16:00-18:00(2시간)
- 장소: 김해시보건소 3층 세미나실
- 대상: 지역보건의료계획 담당자 20명
- 방법: 집합교육, 회의
- 장소: 진보영(경남남도 창원보건복지지원단 선임연구원)

#### 1 교육내용

시간	내용
16:00-17:00	<ul style="list-style-type: none"> <li>지역보건정책 추진 현황과 방향</li> <li>제8기 지역보건의료계획 이해와 작성방법</li> </ul>
17:00-18:00	<ul style="list-style-type: none"> <li>지역사회건강자료의 활용법(수집 및 분석 등)</li> <li>관련 질문응답</li> </ul>

#### ○ 교육사진



#### 1 행정사항

- 부서별 교육담당자 성서작성 진행 완료
  - 임원시간: 2시간
  - 교육유형: 기관주관교육/직장교육/직무·시책·소양

붙임: 참석자 명부 1부, 끝.

구분	성명	성서작성	진행률	비고
지역보건정책	김영희	완료	100%	
	김영희	완료	100%	
	김영희	완료	100%	
	김영희	완료	100%	
	김영희	완료	100%	
	김영희	완료	100%	
	김영희	완료	100%	
	김영희	완료	100%	
	김영희	완료	100%	
	김영희	완료	100%	
지역사회건강자료	김영희	완료	100%	
	김영희	완료	100%	
	김영희	완료	100%	
	김영희	완료	100%	
	김영희	완료	100%	
	김영희	완료	100%	
	김영희	완료	100%	
	김영희	완료	100%	
	김영희	완료	100%	
	김영희	완료	100%	

세부활동내용

TF 회의(1차)

같이 이루어지는 소중한 행복도시 활동

등록번호	건강증진과-1957	부부군	건강증진과장	건강증진과장
등록일자	2022. 11. 24	집단체	집단체	집단체
폐쇄일자	2022. 11. 24	총 회 장		
공제연부	보통(개회)			

**건강해**

### 제8기 지역보건의료계획 수립을 위한 T/F회의 결과보고(1차)

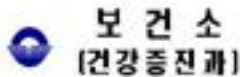

### 제8기 지역보건의료계획 수립을 위한 T/F 회의 결과보고(1차)

#### I 개요

- 일시: 2022. 10. 19(목), 16:00~18:00
- 장소: 김해시보건소 3층 세미나실
- 참석자: 지역보건의료계획 T/F 구성원 15명

#### II 회의내용 및 결과

- 회의내용
  - 0기 지역보건의료계획 중앙 정책방향 및 지역 추진계획 전달
  - 김해시 주요건강문제 도출 방안
- 회의결과
  - 지역사회 건강조사 통계 분석과 주민요구도 설문조사 검토하여 우천시 건강문제 도출
  - 7기 성과 및 개선의제 담당자별 분석하여 다음 회의 시 논의 후 0기 지역보건의료계획에 반영 할 주요 개선의제 선정

#### III 향후일정

- 제7기 성과 및 개선의제 분석: 10.26.(수)한
- 2차 T/F회의: 10.27.(목)예정

#### IV 관련사진



세부활동내용

TF 회의(2차)

같이 이루어지는 소중한 행복도시 활동

등록번호	건강증진과-1957	부부군	건강증진과장	건강증진과장
등록일자	2022. 11. 24	집단체	집단체	집단체
폐쇄일자	2022. 11. 24	총 회 장		
공제연부	보통(개회)			

**건강해**

### 제8기 지역보건의료계획 수립을 위한 T/F회의 결과보고(2차)

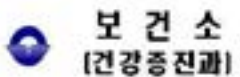

### 제8기 지역보건의료계획 수립을 위한 T/F 회의 결과보고(2차)

#### I 개요

- 일시: 2022. 10. 27(목), 16:00~18:00
- 장소: 김해시보건소 3층 세미나실
- 참석자: 지역보건의료계획 T/F 구성원 15명

#### II 회의내용 및 결과

- 회의내용
  - 지역사회 현황분석 초안 작성 과정 및 결과보고
  - 초안에 대한 의견 개진 및 논의
- 회의결과
  - 건강관련 환경분석 필요
  - 건강문제의 해결방안에 영향을 미치는 환경분석 검토
  - SWOT 분석을 기초로 한 해결전략 도출 필요
  - 단위, 주이표형 등 간헐적인 용어정리 필요

#### III 향후일정

- 3차 T/F회의: 11.10(목)예정

#### IV 관련사진



세부활동내용

TF 회의(3차)

국립 인천대학교 인천광역시 대학

등록번호	건강증진과-10071	주요업종	건강증진사업	주요종목명	지역보건사업
등록일자	2022. 11. 24	특성	특수업종	특성	특수종목
등록일자	2022. 11. 24	등록번호	10071	등록일자	2022. 11. 24
등록업종	보건업(보건)	등록업종	보건업(보건)	등록업종	보건업(보건)

**김해**

### 제8기 지역보건의료계역 수립을 위한 T/F회의 결과보고(3차)

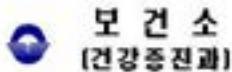

### 제8기 지역보건의료계역 수립을 위한 T/F 회의 결과보고(3차)

#### I 개요

- 일 시: 2022. 11. 16(목), 16:00~18:00
- 장 소: 김해시보건소 3층 세미나실
- 참 석 자: 지역보건의료계역 T/F 구성원 15명

#### II 회의내용 및 결과

- 회의내용
  - 제8기 지역보건의료계역 추진전략 및 중장기 추진과제 설정
  - 각 전략별 주요 성과지표 설정
- 회의결과
  - 추진전략: 3개의 추진전략 설정
  - 추진과제 및 성과지표: 11개 추진과제 및 11개 주요성과지표 설정

#### III 향후일정

- 4차 T/F회의: 11/24(목)예정

#### IV 관련사진



세부활동내용

TF 회의(4차)

국립 인천대학교 인천광역시 대학

등록번호	건강증진과-10071	주요업종	건강증진사업	주요종목명	지역보건사업
등록일자	2022. 11. 24	특성	특수업종	특성	특수종목
등록일자	2022. 11. 24	등록번호	10071	등록일자	2022. 11. 24
등록업종	보건업(보건)	등록업종	보건업(보건)	등록업종	보건업(보건)

**김해**

### 제8기 지역보건의료계역 수립을 위한 T/F회의 결과보고(4차)

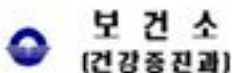

### 제8기 지역보건의료계역 수립을 위한 T/F 회의 결과보고(4차)

#### I 개요

- 일 시: 2022. 11. 24(목), 16:00~18:00
- 장 소: 김해시보건소 3층 세미나실
- 참 석 자: 지역보건의료계역 T/F 구성원 15명

#### II 회의내용 및 결과

- 회의내용
  - 제8기 지역보건의료계역 추진전략 및 추진과제, 성과지표 점검
  - 자문고수 컨설팅 결과 공유
- 회의결과
  - 성과지표 11개-10개로 변경 설정
  - 컨설팅 결과 반영하여 계획서 수정

#### III 향후일정

- 지역보건의료계역 2차 컨설팅(이대연): 11월 26일 예정
- 경상남도 1차 제출 및 지역보건법 시행령 제5호에 의해 지역보건의료계역 주요내용 공고: 12월 중

#### IV 관련사진







세부활동내용

제8기 지역보건의료계획(안) 공고 및 결과

김해시보건소

제8기 지역보건의료계획(안) 공고

목적: 제8기 지역보건의료계획(안) 공고 결과 보고

대상: 김해시 164동(100동, 12, 13, 14동) 관할내 제8기 지역보건의료계획(안)을 공고하고 그 결과를 다룬다.

1. 공고기간: 2023.10.13 ~ 10.27(14일간)

2. 장 소: 김해시청 3층(4차) - 401호

3. 공고대상: 제8기(2023년~2026년) 지역보건의료계획(안) 주안내용

4. 공고내용: 제8기(2023년~2026년) 지역보건의료계획(안) 주안내용

5. 공고결과: 별도작성 없음

붙임: 제8기 지역보건의료계획(안) 공고문 1부, 1부.

김해시보건소

제8기 지역보건의료계획(안) 공고 결과 보고

대상: 김해시 164동(100동, 12, 13, 14동) 관할내 제8기 지역보건의료계획(안)을 공고하고 그 결과를 다룬다.

1. 공고기간: 2023.10.13 ~ 10.27(14일간)

2. 장 소: 김해시청 3층(4차) - 401호

3. 공고대상: 제8기(2023년~2026년) 지역보건의료계획(안) 주안내용

4. 공고내용: 제8기(2023년~2026년) 지역보건의료계획(안) 주안내용

5. 공고결과: 별도작성 없음

붙임: 제8기 지역보건의료계획(안) 공고문 1부, 1부.

세부활동내용

지역보건의료심의위원회 개최 계획

2023년 김해시 건강생활실천협의회 및 지역보건의료심의위원회 개최 계획

목적: 제8기 지역보건의료계획(안) 심의를 위한 관련분야의 전문가 등으로 구성된 건강생활실천협의회 및 지역보건의료심의위원회를 개최하여 보건 의료서비스 질 향상과 시민건강 증진을 기여하고자 함.

1. 추진근거

- 지역보건법 제45조(지역보건심의위원회) 및 제47조(지역보건의료계획의 수립 등)
- 김해시 건강생활실천협의회 및 지역보건의료심의위원회 운영 조례

2. 추진개요

- 일시: 2023년 11월 21일(목) 16:00~17:00
- 장 소: 김해시청 3층(4차) 회의실
- 대 상: 26명
  - ▷ 지역보건의료심의위원회 위원 16명(위원장 1명 포함)
  - ▷ 지역보건의료계획 세부사업 관련 부서장 등
- 내 용:
  - ▷ 제8기(2023년~2026년) 지역보건의료계획(안) 심의
  - ▷ 지역보건의료계획 운영규칙 및 세부사업 분리할 것
  - ▷ 기타: 김해시 건강도시 추진현황 및 계획 보고
- 진행순서:
  - ▷ 기조 및 참석위원 소개 -> 위원장 인사말씀(부서장) -> 계획(안) 설명 -> 심의질의 및 응답 -> 폐회

2023년 김해시 건강생활실천협의회 및 지역보건의료심의위원회 개최 계획

목적: 제8기 지역보건의료계획(안) 심의를 위한 관련분야의 전문가 등으로 구성된 건강생활실천협의회 및 지역보건의료심의위원회를 개최하여 보건 의료서비스 질 향상과 시민건강 증진을 기여하고자 함.

1. 추진근거

- 지역보건법 제45조(지역보건심의위원회) 및 제47조(지역보건의료계획의 수립 등)
- 김해시 건강생활실천협의회 및 지역보건의료심의위원회 운영 조례

2. 추진개요

- 일시: 2023년 11월 21일(목) 16:00~17:00
- 장 소: 김해시청 3층(4차) 회의실
- 대 상: 26명
  - ▷ 지역보건의료심의위원회 위원 16명(위원장 1명 포함)
  - ▷ 지역보건의료계획 세부사업 관련 부서장 등
- 내 용:
  - ▷ 제8기(2023년~2026년) 지역보건의료계획(안) 심의
  - ▷ 지역보건의료계획 운영규칙 및 세부사업 분리할 것
  - ▷ 기타: 김해시 건강도시 추진현황 및 계획 보고
- 진행순서:
  - ▷ 기조 및 참석위원 소개 -> 위원장 인사말씀(부서장) -> 계획(안) 설명 -> 심의질의 및 응답 -> 폐회

**III** 소요예산

- 참여비용 부담: 외부위원(공무원, 사회원 제외)
- ▷ 예산액: 금900,000원(공공비담안함)
- ▷ 산출내역: 70000원\*14명 = 980,000원
- ▷ 예산과목: 건강증진과, 시민건강증진사업, 건강생활실천사업, 보건소 건강생활실천사업, 건강증진과 사무관리비
- ▷ 관 계: 김해시 건강생활실천협의회 및 지역보건의료심의회 운영 조례 제6조

**IV** 행정사항

- 회의개최: 공문발송 : 2023년 2월 1일(수)
- 개최(안) : 개인별 우편발송(사전검토용) : 2023년 2월 14일(수)
- 당초추진계획
  - ▷ 심의위원회 의견 검토 후 지역보건의료개혁 추진단 편성: 2023. 2월중
  - ▷ 회의 보고: 2023. 3월중
  - ▷ 최종 계획서 제출: 2023. 3. 31.전

- 붙임 1. 지역보건의료심의위원회 명단  
2. 김해시 지역보건의료개혁(안) 문.

모든 의무사항은 의무한 항목으로 기재

유목번호	건강증진과-0205	유목명	유형	건강관리사업	심의회(안)명	유목구분
유목명칭	2023. 02. 29.	유목명칭	심의회	심의회	심의회	심의회
연도명칭	2023. 02. 29.	유목명칭	심의회	심의회	심의회	심의회
유목명칭	심의회(안)	유목명칭	심의회	심의회	심의회	심의회

**2023년 건강생활실천협의회 및 지역보건의료심의위원회 개최 결과보고**

- 요약**
- 개최 개요
    - 일시: 2023년 2월 21일(수) 14:00~17:00
    - 장소: 김해시청 301회의실(3층) 회의실
    - 참석: 김해시 지역보건의료개혁(안) 및 건강도시사업 추진단 14명
    - 참석자: 13명
    - 회의결과
      - 김해시 지역보건의료개혁(안) 및 건강도시사업 추진단 명단(부속)으로

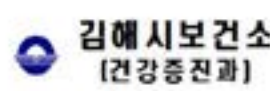

**2023년 건강생활실천협의회 및 지역보건의료심의위원회 개최결과 보고**

김해시 지역보건의료 추진에 대한 위촉회 심의결과를 보건소로 알리기 위해 회의결과보고서 보건 소로서비스 등 향상과 시민건강증진에 기여하고자 함

**I** 추진근거

- 지역보건법 제6조(지역보건의료심의위원회) 및 제7조(지역보건의료개혁) 수임 됨
- 김해시 건강생활실천협의회 및 지역보건의료심의위원회 운영 조례

**II** 심의개요

- 일시: 2023년 2월 21일(수) 14:00~17:00
- 장소: 김해시청 301회의실(3층) 회의실
- 참석: 14명
  - ▷ 지역보건의료개혁(안) 위촉: 13명(참석자 13명, 불참) 1명
  - ▷ 사업관련 부서장 등(김해시보건소 건강증진과장 외 6명)

**III** 심의결과

- 주요내용
  - ▷ 신규위촉 위촉장 전달
  - ▷ 제8기(2023년~2026년) 지역보건의료개혁(안) 및 건강도시사업 추진(안) 주요내용 설명



세부활동내용

지역보건의료심의위원회 개최 결과보고 - 회의록

입학식 시범행사가 많은 학부모 참석하여 인문 학생이 필요하다는  
 ○ 중요한 경우 통행료 징수하는 절차정비할때 기본생활 편의 제공으로  
 가능할지, 이를 위해 행정안전부 대한 민국과 협의 추진의 진행사항을  
 위한 추진 일정, 운영 방안 등 건립준비사항을 적극 추진해 나가겠습니다.  
 ○ 또한 저소득층 100여가족에 대한 교육 제공이 인문지역 거주로 교육에  
 참여 할수 있는지 관련 협의사항을 적극 추진해서 답변하도록  
 하겠습니다.

-위원장-  
 ○ 학기별 교육 예산규모 증대를 위해 2024년도의 예산과 예산외특별회계  
 예산으로 예산규모를 늘려 보겠습니다. 예산외특별회계 예산으로  
 인문지역에 지원되는 예산이 2024년 예산보다 늘어난다면 예산외특별회계  
 예산으로 지원 할 수 있는지를 검토 하겠습니다.

-장관-  
 ○ 입학식 행위를 보면 인문지역이 잘 보이고 있고, 입학율이 높아지고 있습니다.  
 통계를 보면 인문지역이 40%를 차지하고, 인문지역에 대한 통행료는  
 입학식 전에 납입한 사실이 가능한 편을 알고 계십니까?  
 지역 통행료를 면제 시행할지 검토하고, 예산외특별회계로 지원  
 할 수 있을지 검토하시고 지역보건의료심의위원회에 예산외특별회계 관련  
 보고 할 수 있도록 하겠습니다.

-위원장-  
 ○ 입학식 통행료 면제 시행과 관련하여 예산외특별회계 예산으로 지원  
 할 수 있는지 검토 부탁드립니다. 예산외특별회계 예산으로 지원  
 할 수 있는지를 검토 부탁드립니다.

-위원-  
 ○ 입학식 통행료 면제 시행과 관련하여 예산외특별회계 예산으로 지원  
 할 수 있는지 검토 부탁드립니다. 예산외특별회계 예산으로 지원  
 할 수 있는지를 검토 부탁드립니다.

-위원-  
 ○ 입학식 통행료 면제 시행과 관련하여 예산외특별회계 예산으로 지원  
 할 수 있는지 검토 부탁드립니다. 예산외특별회계 예산으로 지원  
 할 수 있는지를 검토 부탁드립니다.

입학식 관련 통행료 면제 시행을 위해 예산외특별회계 예산으로 지원  
 할 수 있는지 검토 부탁드립니다. 예산외특별회계 예산으로 지원  
 할 수 있는지를 검토 부탁드립니다.

-위원장-  
 ○ 입학식 통행료 면제 시행과 관련하여 예산외특별회계 예산으로 지원  
 할 수 있는지 검토 부탁드립니다. 예산외특별회계 예산으로 지원  
 할 수 있는지를 검토 부탁드립니다.

-위원-  
 ○ 입학식 통행료 면제 시행과 관련하여 예산외특별회계 예산으로 지원  
 할 수 있는지 검토 부탁드립니다. 예산외특별회계 예산으로 지원  
 할 수 있는지를 검토 부탁드립니다.

-위원-  
 ○ 입학식 통행료 면제 시행과 관련하여 예산외특별회계 예산으로 지원  
 할 수 있는지 검토 부탁드립니다. 예산외특별회계 예산으로 지원  
 할 수 있는지를 검토 부탁드립니다.

7. 토의 사항  
 -위원-  
 ○ 건강보험료 지원 관련 2024년 예산  
 인문지역에 지원되는 예산으로 지원할 수 있는지 검토 부탁드립니다.  
 ○ 건강보험료 지원 관련 2024년 예산  
 인문지역에 지원되는 예산으로 지원할 수 있는지 검토 부탁드립니다.

8. 제의  
 -위원-  
 ○ 인문지역에 지원되는 예산으로 지원할 수 있는지 검토 부탁드립니다.  
 ○ 인문지역에 지원되는 예산으로 지원할 수 있는지 검토 부탁드립니다.

9. 기타사항

세부활동내용

지역보건의료심의위원회 회의- 참석자 등록부, 심의 의결서

2023년 건강생활실천협의회 및 지역보건의료심의위원회 참석 등록부

(일시: 2023.2.21. (수) 16:00~17:00, 장소: 365방과내외 회의실)

번	성명	소재	주요직책
1	김영진	부 시 정	정관
2	박지현	보건소장	최문
3	김민준	보건서장	김민준
4	김인호	보건공백지원팀	김인호
5	김민준	지역보건소장 김민준	김민준
6	김민준	지역보건소장 김민준	김민준
7	김민준	지역보건소장 김민준	김민준
8	김민준	지역보건소장 김민준	김민준
9	김민준	지역보건소장 김민준	김민준
10	김민준	지역보건소장 김민준	김민준
11	김민준	지역보건소장 김민준	김민준
12	김민준	지역보건소장 김민준	김민준
13	김민준	지역보건소장 김민준	김민준
14	김민준	지역보건소장 김민준	김민준
15	김민준	지역보건소장 김민준	김민준
16	김민준	지역보건소장 김민준	김민준
17	김민준	지역보건소장 김민준	김민준
18	김민준	지역보건소장 김민준	김민준
19	김민준	지역보건소장 김민준	김민준
20	김민준	지역보건소장 김민준	김민준
21	김민준	지역보건소장 김민준	김민준

심의의결서

번	제8기 김해시 지역보건의료심의위원회(이하 건강도시사업 추진행위)	제9기	제10기
I. 제의사항	○ 제8기 김해시 지역보건의료심의위원회(이하 건강도시사업 추진행위) 결정	○ 제9기 김해시 지역보건의료심의위원회(이하 건강도시사업 추진행위) 결정	○ 제10기 김해시 지역보건의료심의위원회(이하 건강도시사업 추진행위) 결정
	○ 제8기 김해시 지역보건의료심의위원회(이하 건강도시사업 추진행위) 결정	○ 제9기 김해시 지역보건의료심의위원회(이하 건강도시사업 추진행위) 결정	○ 제10기 김해시 지역보건의료심의위원회(이하 건강도시사업 추진행위) 결정
II. 심의결과	○ 제8기 김해시 지역보건의료심의위원회(이하 건강도시사업 추진행위) 결정	○ 제9기 김해시 지역보건의료심의위원회(이하 건강도시사업 추진행위) 결정	○ 제10기 김해시 지역보건의료심의위원회(이하 건강도시사업 추진행위) 결정
	○ 제8기 김해시 지역보건의료심의위원회(이하 건강도시사업 추진행위) 결정	○ 제9기 김해시 지역보건의료심의위원회(이하 건강도시사업 추진행위) 결정	○ 제10기 김해시 지역보건의료심의위원회(이하 건강도시사업 추진행위) 결정
III. 기타사항	○ 제8기 김해시 지역보건의료심의위원회(이하 건강도시사업 추진행위) 결정	○ 제9기 김해시 지역보건의료심의위원회(이하 건강도시사업 추진행위) 결정	○ 제10기 김해시 지역보건의료심의위원회(이하 건강도시사업 추진행위) 결정
	○ 제8기 김해시 지역보건의료심의위원회(이하 건강도시사업 추진행위) 결정	○ 제9기 김해시 지역보건의료심의위원회(이하 건강도시사업 추진행위) 결정	○ 제10기 김해시 지역보건의료심의위원회(이하 건강도시사업 추진행위) 결정

김해시 김해시 건강생활실천협의회 및 지역보건의료심의위원회 위원  
 서장 조관영 (인문)

심의의결서

안건		제8기 김해시 지역보건의료계획(안) 및 건강도시사업 추진현황	
제안요지		의결요지	
<p>□ 제안이유</p> <ul style="list-style-type: none"> <li>○ 지역보건법 제7조, 제8조 차기 지역주민의 건강증진을 위하여 지역보건의료계획을 5년마다 수립하고 매년 시행계획을 수립하여 시행함</li> <li>○ 지역사회 내 「지역보건 의료 수준을 개선, 위기 위하여 목표를 설정하고, 이를 달성하기 위한 방안을 모색하는 종합적이고 체계적인 계획이며, 인적별 시행계획에 따라 시행하여 시민 건강 향상을 도모함</li> <li>○ 건강증진법 제68에 차기 도시의 건강과 환경을 개선하여 시민의 건강을 향상시키기 위해 건강도시사업을 추진함</li> <li>○ 이에 제8기(2022년~2026년)지역보건의료계획(안) 및 건강도시 추진사항에 대하여 심의를 받고자 함</li> </ul>		<p>제8기 김해시 지역보건의료 계획(안) 및 건강도시사업 추진현황 심의 의결</p>	
<p>□ 세부내용</p> <ul style="list-style-type: none"> <li>○ 제8기 지역보건의료계획(안) [2022년~2026년]                             <ul style="list-style-type: none"> <li>- 제1장 지역사회 현황분석</li> <li>- 제2장 제7기 지역보건의료계획 성과와 현재</li> <li>- 제3장 제8기 지역보건의료계획 정책방향 및 추진전략</li> <li>- 제4장 추진전략 및 세부 추진과제</li> <li>- 제5장 지역보건의료자원 확보 및 전달체계</li> <li>- 제6장 성과관리</li> </ul> </li> <li>○ 김해시 건강도시사업 추진현황</li> </ul>		<p>한정 반대</p>	
<p>■ 관련법령</p> <ul style="list-style-type: none"> <li>○ 지역보건법 제7조, 제8조</li> <li>○ 국민건강증진법 제68조</li> <li>○ 김해시 건강생활실천지원회 및 지역보건의료심의회규칙 운영 조례</li> <li>○ 김해시 건강도시 기본조례</li> </ul>		<p>0</p>	
<p>기타 의견</p>		<p>0</p>	

심의회: 김해시 건강생활실천지원회 및 지역보건의료심의회위원장 위원  
 심의 이 용 소 *(서명)*

심의의결서

안건		제8기 김해시 지역보건의료계획(안) 및 건강도시사업 추진현황	
제안요지		의결요지	
<p>□ 제안이유</p> <ul style="list-style-type: none"> <li>○ 지역보건법 제7조, 제8조 차기 지역주민의 건강증진을 위하여 지역보건의료계획을 5년마다 수립하고 매년 시행계획을 수립하여 시행함</li> <li>○ 지역사회 내 「지역보건 의료 수준을 개선, 위기 위하여 목표를 설정하고, 이를 달성하기 위한 방안을 모색하는 종합적이고 체계적인 계획이며, 인적별 시행계획에 따라 시행하여 시민 건강 향상을 도모함</li> <li>○ 건강증진법 제68에 차기 도시의 건강과 환경을 개선하여 시민의 건강을 향상시키기 위해 건강도시사업을 추진함</li> <li>○ 이에 제8기(2022년~2026년)지역보건의료계획(안) 및 건강도시 추진사항에 대하여 심의를 받고자 함</li> </ul>		<p>제8기 김해시 지역보건의료 계획(안) 및 건강도시사업 추진현황 심의 의결</p>	
<p>□ 세부내용</p> <ul style="list-style-type: none"> <li>○ 제8기 지역보건의료계획(안) [2022년~2026년]                             <ul style="list-style-type: none"> <li>- 제1장 지역사회 현황분석</li> <li>- 제2장 제7기 지역보건의료계획 성과와 현재</li> <li>- 제3장 제8기 지역보건의료계획 정책방향 및 추진전략</li> <li>- 제4장 추진전략 및 세부 추진과제</li> <li>- 제5장 지역보건의료자원 확보 및 전달체계</li> <li>- 제6장 성과관리</li> </ul> </li> <li>○ 김해시 건강도시사업 추진현황</li> </ul>		<p>한정 반대</p>	
<p>■ 관련법령</p> <ul style="list-style-type: none"> <li>○ 지역보건법 제7조, 제8조</li> <li>○ 국민건강증진법 제68조</li> <li>○ 김해시 건강생활실천지원회 및 지역보건의료심의회규칙 운영 조례</li> <li>○ 김해시 건강도시 기본조례</li> </ul>		<p>0</p>	
<p>기타 의견</p>		<p>0</p>	

심의회: 김해시 건강생활실천지원회 및 지역보건의료심의회위원장 위원  
 심의 이 용 소 *(서명)*

심의의결서

안건		제8기 김해시 지역보건의료계획(안) 및 건강도시사업 추진현황	
제안요지		의결요지	
<p>□ 제안이유</p> <ul style="list-style-type: none"> <li>○ 지역보건법 제7조, 제8조 차기 지역주민의 건강증진을 위하여 지역보건의료계획을 5년마다 수립하고 매년 시행계획을 수립하여 시행함</li> <li>○ 지역사회 내 「지역보건 의료 수준을 개선, 위기 위하여 목표를 설정하고, 이를 달성하기 위한 방안을 모색하는 종합적이고 체계적인 계획이며, 인적별 시행계획에 따라 시행하여 시민 건강 향상을 도모함</li> <li>○ 건강증진법 제68에 차기 도시의 건강과 환경을 개선하여 시민의 건강을 향상시키기 위해 건강도시사업을 추진함</li> <li>○ 이에 제8기(2022년~2026년)지역보건의료계획(안) 및 건강도시 추진사항에 대하여 심의를 받고자 함</li> </ul>		<p>제8기 김해시 지역보건의료 계획(안) 및 건강도시사업 추진현황 심의 의결</p>	
<p>□ 세부내용</p> <ul style="list-style-type: none"> <li>○ 제8기 지역보건의료계획(안) [2022년~2026년]                             <ul style="list-style-type: none"> <li>- 제1장 지역사회 현황분석</li> <li>- 제2장 제7기 지역보건의료계획 성과와 현재</li> <li>- 제3장 제8기 지역보건의료계획 정책방향 및 추진전략</li> <li>- 제4장 추진전략 및 세부 추진과제</li> <li>- 제5장 지역보건의료자원 확보 및 전달체계</li> <li>- 제6장 성과관리</li> </ul> </li> <li>○ 김해시 건강도시사업 추진현황</li> </ul>		<p>한정 반대</p>	
<p>■ 관련법령</p> <ul style="list-style-type: none"> <li>○ 지역보건법 제7조, 제8조</li> <li>○ 국민건강증진법 제68조</li> <li>○ 김해시 건강생활실천지원회 및 지역보건의료심의회규칙 운영 조례</li> <li>○ 김해시 건강도시 기본조례</li> </ul>		<p>0</p>	
<p>기타 의견</p>		<p>0</p>	

심의회: 김해시 건강생활실천지원회 및 지역보건의료심의회위원장 위원  
 심의 이 용 소 *(서명)*

심의의결서

안건		제8기 김해시 지역보건의료계획(안) 및 건강도시사업 추진현황	
제안요지		의결요지	
<p>□ 제안이유</p> <ul style="list-style-type: none"> <li>○ 지역보건법 제7조, 제8조 차기 지역주민의 건강증진을 위하여 지역보건의료계획을 5년마다 수립하고 매년 시행계획을 수립하여 시행함</li> <li>○ 지역사회 내 「지역보건 의료 수준을 개선, 위기 위하여 목표를 설정하고, 이를 달성하기 위한 방안을 모색하는 종합적이고 체계적인 계획이며, 인적별 시행계획에 따라 시행하여 시민 건강 향상을 도모함</li> <li>○ 건강증진법 제68에 차기 도시의 건강과 환경을 개선하여 시민의 건강을 향상시키기 위해 건강도시사업을 추진함</li> <li>○ 이에 제8기(2022년~2026년)지역보건의료계획(안) 및 건강도시 추진사항에 대하여 심의를 받고자 함</li> </ul>		<p>제8기 김해시 지역보건의료 계획(안) 및 건강도시사업 추진현황 심의 의결</p>	
<p>□ 세부내용</p> <ul style="list-style-type: none"> <li>○ 제8기 지역보건의료계획(안) [2022년~2026년]                             <ul style="list-style-type: none"> <li>- 제1장 지역사회 현황분석</li> <li>- 제2장 제7기 지역보건의료계획 성과와 현재</li> <li>- 제3장 제8기 지역보건의료계획 정책방향 및 추진전략</li> <li>- 제4장 추진전략 및 세부 추진과제</li> <li>- 제5장 지역보건의료자원 확보 및 전달체계</li> <li>- 제6장 성과관리</li> </ul> </li> <li>○ 김해시 건강도시사업 추진현황</li> </ul>		<p>한정 반대</p>	
<p>■ 관련법령</p> <ul style="list-style-type: none"> <li>○ 지역보건법 제7조, 제8조</li> <li>○ 국민건강증진법 제68조</li> <li>○ 김해시 건강생활실천지원회 및 지역보건의료심의회규칙 운영 조례</li> <li>○ 김해시 건강도시 기본조례</li> </ul>		<p>0</p>	
<p>기타 의견</p>		<p>0</p>	

심의회: 김해시 건강생활실천지원회 및 지역보건의료심의회위원장 위원  
 심의 이 용 소 *(서명)*

심의의결서

연번	제8기 김해시 지역보건의료계획(안) 및 건강도시사업 추진현황	제안요지	의결요지
제안요지		의결요지	
<p>□ 제안이유</p> <ul style="list-style-type: none"> <li>○ 지역보건법 제7조, 제8조 외기 지역주민의 건강증진을 위하여 지역보건의료계획을 수립하고 매년 시행계획을 수립하여 시행함</li> <li>○ 계획서 내 「지역보건의료 수준을 개선, 하기 위하여 목표를 설정하고, 이를 달성하기 위한 방안을 모색하는 종합적이고 체계적인 계획이며, 인사업 시행계획에 따라 시행하여 시민 건강 향상을 도모함</li> <li>○ 건강증진법 제6조에 외기 도시의 건강과 환경을 개선하여 시민의 건강을 향상시키기 위해 건강도시사업을 추진함</li> <li>○ 이에 제8기(2022년~2026년)지역보건의료계획(안) 및 건강도시 추진사항에 대하여 심의를 받고자 함</li> </ul>		제8기 김해시 지역보건의료계획(안) 및 건강도시사업 추진현황 심의 의결	
<p>□ 세부내용</p> <ul style="list-style-type: none"> <li>○ 제8기 지역보건의료계획(안) [2022년~2026년]</li> <li>- 제1장 지역사회 현황분석</li> <li>- 제2장 제7기 지역보건의료계획 성과와 현재</li> <li>- 제3장 제8기 지역보건의료계획 정책방향 및 추진전략</li> <li>- 제4장 추진전략 및 세부 추진과제</li> <li>- 제5장 지역보건의료개선 목표 및 전달체계</li> <li>- 제6장 성과관리</li> <li>○ 김해시 건강도시사업 추진현황</li> </ul>		한정 반대	
<p>■ 관련법규</p> <ul style="list-style-type: none"> <li>○ 지역보건법 제7조, 제8조</li> <li>○ 국민건강증진법 제6조</li> <li>○ 김해시 건강생활실천계획 및 지역보건의료심의회규칙 운영 조례</li> <li>○ 김해시 건강도시 기본조례</li> </ul>			○
기타 의견	<p>김해시 건강생활실천위원회 및 지역보건의료심의회위원회 위원장 김민석</p>		

심의회: 김해시 건강생활실천위원회 및 지역보건의료심의회위원회 위원장 김민석

심의회: 김민석

심의의결서

연번	제8기 김해시 지역보건의료계획(안) 및 건강도시사업 추진현황	제안요지	의결요지
제안요지		의결요지	
<p>□ 제안이유</p> <ul style="list-style-type: none"> <li>○ 지역보건법 제7조, 제8조 외기 지역주민의 건강증진을 위하여 지역보건의료계획을 수립하고 매년 시행계획을 수립하여 시행함</li> <li>○ 계획서 내 「지역보건의료 수준을 개선, 하기 위하여 목표를 설정하고, 이를 달성하기 위한 방안을 모색하는 종합적이고 체계적인 계획이며, 인사업 시행계획에 따라 시행하여 시민 건강 향상을 도모함</li> <li>○ 건강증진법 제6조에 외기 도시의 건강과 환경을 개선하여 시민의 건강을 향상시키기 위해 건강도시사업을 추진함</li> <li>○ 이에 제8기(2022년~2026년)지역보건의료계획(안) 및 건강도시 추진사항에 대하여 심의를 받고자 함</li> </ul>		제8기 김해시 지역보건의료계획(안) 및 건강도시사업 추진현황 심의 의결	
<p>□ 세부내용</p> <ul style="list-style-type: none"> <li>○ 제8기 지역보건의료계획(안) [2022년~2026년]</li> <li>- 제1장 지역사회 현황분석</li> <li>- 제2장 제7기 지역보건의료계획 성과와 현재</li> <li>- 제3장 제8기 지역보건의료계획 정책방향 및 추진전략</li> <li>- 제4장 추진전략 및 세부 추진과제</li> <li>- 제5장 지역보건의료개선 목표 및 전달체계</li> <li>- 제6장 성과관리</li> <li>○ 김해시 건강도시사업 추진현황</li> </ul>		한정 반대	
<p>■ 관련법규</p> <ul style="list-style-type: none"> <li>○ 지역보건법 제7조, 제8조</li> <li>○ 국민건강증진법 제6조</li> <li>○ 김해시 건강생활실천계획 및 지역보건의료심의회규칙 운영 조례</li> <li>○ 김해시 건강도시 기본조례</li> </ul>			○
기타 의견	<p>심의회: 김해시 건강생활실천위원회 및 지역보건의료심의회위원회 위원장 김민석</p>		

심의회: 김해시 건강생활실천위원회 및 지역보건의료심의회위원회 위원장 김민석

심의회: 김민석

심의의결서

연번	제8기 김해시 지역보건의료계획(안) 및 건강도시사업 추진현황	제안요지	의결요지
제안요지		의결요지	
<p>□ 제안이유</p> <ul style="list-style-type: none"> <li>○ 지역보건법 제7조, 제8조 외기 지역주민의 건강증진을 위하여 지역보건의료계획을 수립하고 매년 시행계획을 수립하여 시행함</li> <li>○ 계획서 내 「지역보건의료 수준을 개선, 하기 위하여 목표를 설정하고, 이를 달성하기 위한 방안을 모색하는 종합적이고 체계적인 계획이며, 인사업 시행계획에 따라 시행하여 시민 건강 향상을 도모함</li> <li>○ 건강증진법 제6조에 외기 도시의 건강과 환경을 개선하여 시민의 건강을 향상시키기 위해 건강도시사업을 추진함</li> <li>○ 이에 제8기(2022년~2026년)지역보건의료계획(안) 및 건강도시 추진사항에 대하여 심의를 받고자 함</li> </ul>		제8기 김해시 지역보건의료계획(안) 및 건강도시사업 추진현황 심의 의결	
<p>□ 세부내용</p> <ul style="list-style-type: none"> <li>○ 제8기 지역보건의료계획(안) [2022년~2026년]</li> <li>- 제1장 지역사회 현황분석</li> <li>- 제2장 제7기 지역보건의료계획 성과와 현재</li> <li>- 제3장 제8기 지역보건의료계획 정책방향 및 추진전략</li> <li>- 제4장 추진전략 및 세부 추진과제</li> <li>- 제5장 지역보건의료개선 목표 및 전달체계</li> <li>- 제6장 성과관리</li> <li>○ 김해시 건강도시사업 추진현황</li> </ul>		한정 반대	
<p>■ 관련법규</p> <ul style="list-style-type: none"> <li>○ 지역보건법 제7조, 제8조</li> <li>○ 국민건강증진법 제6조</li> <li>○ 김해시 건강생활실천계획 및 지역보건의료심의회위원회 운영 조례</li> <li>○ 김해시 건강도시 기본조례</li> </ul>			○
기타 의견	<p>심의회: 김해시 건강생활실천위원회 및 지역보건의료심의회위원회 위원장 김민석</p>		

심의회: 김해시 건강생활실천위원회 및 지역보건의료심의회위원회 위원장 김민석

심의회: 김민석

심의의결서

연번	제8기 김해시 지역보건의료계획(안) 및 건강도시사업 추진현황	제안요지	의결요지
제안요지		의결요지	
<p>□ 제안이유</p> <ul style="list-style-type: none"> <li>○ 지역보건법 제7조, 제8조 외기 지역주민의 건강증진을 위하여 지역보건의료계획을 수립하고 매년 시행계획을 수립하여 시행함</li> <li>○ 계획서 내 「지역보건의료 수준을 개선, 하기 위하여 목표를 설정하고, 이를 달성하기 위한 방안을 모색하는 종합적이고 체계적인 계획이며, 인사업 시행계획에 따라 시행하여 시민 건강 향상을 도모함</li> <li>○ 건강증진법 제6조에 외기 도시의 건강과 환경을 개선하여 시민의 건강을 향상시키기 위해 건강도시사업을 추진함</li> <li>○ 이에 제8기(2022년~2026년)지역보건의료계획(안) 및 건강도시 추진사항에 대하여 심의를 받고자 함</li> </ul>		제8기 김해시 지역보건의료계획(안) 및 건강도시사업 추진현황 심의 의결	
<p>□ 세부내용</p> <ul style="list-style-type: none"> <li>○ 제8기 지역보건의료계획(안) [2022년~2026년]</li> <li>- 제1장 지역사회 현황분석</li> <li>- 제2장 제7기 지역보건의료계획 성과와 현재</li> <li>- 제3장 제8기 지역보건의료계획 정책방향 및 추진전략</li> <li>- 제4장 추진전략 및 세부 추진과제</li> <li>- 제5장 지역보건의료개선 목표 및 전달체계</li> <li>- 제6장 성과관리</li> <li>○ 김해시 건강도시사업 추진현황</li> </ul>		한정 반대	
<p>■ 관련법규</p> <ul style="list-style-type: none"> <li>○ 지역보건법 제7조, 제8조</li> <li>○ 국민건강증진법 제6조</li> <li>○ 김해시 건강생활실천계획 및 지역보건의료심의회위원회 운영 조례</li> <li>○ 김해시 건강도시 기본조례</li> </ul>			○
기타 의견	<p>심의회: 김해시 건강생활실천위원회 및 지역보건의료심의회위원회 위원장 김민석</p>		

심의회: 김해시 건강생활실천위원회 및 지역보건의료심의회위원회 위원장 김민석

심의회: 김민석

심의의결서

안건		제8기 김해시 지역보건 의료계획(안) 및 건강도시사업 추진현황	
제안요지		의결요지	
<p><b>□ 제안이유</b></p> <ul style="list-style-type: none"> <li>○ 지역보건법 제7조, 제8조 제2항 지역주민의 건강증진을 위하여 지역보건 의료계획을 4년마다 수립하고 매년 시행계획을 수립하여 시행함</li> <li>○ 지역사회 내 「지역보건 의료 수준을 개선, 하기 위하여 목표를 설정하고, 이를 달성하기 위한 방안을 모색하는 종합적이고 체계적인 계획이며, 전략별 시행계획에 따라 시행하여 시민 건강 향상을 도모함</li> <li>○ 건강증진법 제6조에 따라 도시의 건강과 환경을 개선하여 시민의 건강을 향상시키기 위해 건강도시사업을 추진함</li> <li>○ 이에 제8기(2022년~2026년) 지역보건 의료계획(안) 및 건강도시 추진사업에 대하여 심의를 받고자 함</li> </ul>		<p>제8기 김해시 지역보건 의료계획(안) 및 건강도시사업 추진현황 심의 의결</p>	
<p><b>□ 세부내용</b></p> <ul style="list-style-type: none"> <li>○ 제8기 지역보건 의료계획(안) [2022년~2026년]</li> <li>- 제1장 지역사회 현황분석</li> <li>- 제2장 제7기 지역보건 의료계획 성과와 분석</li> <li>- 제3장 제8기 지역보건 의료계획 정책방향 및 추진전략</li> <li>- 제4장 추진전략 및 세부 추진과제</li> <li>- 제5장 지역보건 의료자원 확보 및 전달체계</li> <li>- 제6장 성과관리</li> <li>○ 김해시 건강도시사업 추진현황</li> </ul>		<p>의결</p>	
<p><b>■ 관련법령</b></p> <ul style="list-style-type: none"> <li>○ 지역보건법 제7조, 제8조</li> <li>○ 국민건강증진법 제6조</li> <li>○ 김해시 건강생활실천행위촉진 및 지역보건 의료심의회운영 조례</li> <li>○ 김해시 건강도시 기본조례</li> </ul>		<p>0</p>	
<p>기타 의견</p>		<p>의결</p>	

심의회: 김해시 건강생활실천행위촉진 및 지역보건 의료심의회위원회 위원  
 성명 신유정 신승환

심의의결서

안건		제8기 김해시 지역보건 의료계획(안) 및 건강도시사업 추진현황	
제안요지		의결요지	
<p><b>□ 제안이유</b></p> <ul style="list-style-type: none"> <li>○ 지역보건법 제7조, 제8조 제2항 지역주민의 건강증진을 위하여 지역보건 의료계획을 4년마다 수립하고 매년 시행계획을 수립하여 시행함</li> <li>○ 지역사회 내 「지역보건 의료 수준을 개선, 하기 위하여 목표를 설정하고, 이를 달성하기 위한 방안을 모색하는 종합적이고 체계적인 계획이며, 전략별 시행계획에 따라 시행하여 시민 건강 향상을 도모함</li> <li>○ 건강증진법 제6조에 따라 도시의 건강과 환경을 개선하여 시민의 건강을 향상시키기 위해 건강도시사업을 추진함</li> <li>○ 이에 제8기(2022년~2026년) 지역보건 의료계획(안) 및 건강도시 추진사업에 대하여 심의를 받고자 함</li> </ul>		<p>제8기 김해시 지역보건 의료계획(안) 및 건강도시사업 추진현황 심의 의결</p>	
<p><b>□ 세부내용</b></p> <ul style="list-style-type: none"> <li>○ 제8기 지역보건 의료계획(안) [2022년~2026년]</li> <li>- 제1장 지역사회 현황분석</li> <li>- 제2장 제7기 지역보건 의료계획 성과와 분석</li> <li>- 제3장 제8기 지역보건 의료계획 정책방향 및 추진전략</li> <li>- 제4장 추진전략 및 세부 추진과제</li> <li>- 제5장 지역보건 의료자원 확보 및 전달체계</li> <li>- 제6장 성과관리</li> <li>○ 김해시 건강도시사업 추진현황</li> </ul>		<p>의결</p>	
<p><b>■ 관련법령</b></p> <ul style="list-style-type: none"> <li>○ 지역보건법 제7조, 제8조</li> <li>○ 국민건강증진법 제6조</li> <li>○ 김해시 건강생활실천행위촉진 및 지역보건 의료심의회운영 조례</li> <li>○ 김해시 건강도시 기본조례</li> </ul>		<p>0</p>	
<p>기타 의견</p>		<p>의결</p>	

심의회: 김해시 건강생활실천행위촉진 및 지역보건 의료심의회위원회 위원  
 성명 김 영진

심의의결서

안건		제8기 김해시 지역보건 의료계획(안) 및 건강도시사업 추진현황	
제안요지		의결요지	
<p><b>□ 제안이유</b></p> <ul style="list-style-type: none"> <li>○ 지역보건법 제7조, 제8조 제2항 지역주민의 건강증진을 위하여 지역보건 의료계획을 4년마다 수립하고 매년 시행계획을 수립하여 시행함</li> <li>○ 지역사회 내 「지역보건 의료 수준을 개선, 하기 위하여 목표를 설정하고, 이를 달성하기 위한 방안을 모색하는 종합적이고 체계적인 계획이며, 전략별 시행계획에 따라 시행하여 시민 건강 향상을 도모함</li> <li>○ 건강증진법 제6조에 따라 도시의 건강과 환경을 개선하여 시민의 건강을 향상시키기 위해 건강도시사업을 추진함</li> <li>○ 이에 제8기(2022년~2026년) 지역보건 의료계획(안) 및 건강도시 추진사업에 대하여 심의를 받고자 함</li> </ul>		<p>제8기 김해시 지역보건 의료계획(안) 및 건강도시사업 추진현황 심의 의결</p>	
<p><b>□ 세부내용</b></p> <ul style="list-style-type: none"> <li>○ 제8기 지역보건 의료계획(안) [2022년~2026년]</li> <li>- 제1장 지역사회 현황분석</li> <li>- 제2장 제7기 지역보건 의료계획 성과와 분석</li> <li>- 제3장 제8기 지역보건 의료계획 정책방향 및 추진전략</li> <li>- 제4장 추진전략 및 세부 추진과제</li> <li>- 제5장 지역보건 의료자원 확보 및 전달체계</li> <li>- 제6장 성과관리</li> <li>○ 김해시 건강도시사업 추진현황</li> </ul>		<p>의결</p>	
<p><b>■ 관련법령</b></p> <ul style="list-style-type: none"> <li>○ 지역보건법 제7조, 제8조</li> <li>○ 국민건강증진법 제6조</li> <li>○ 김해시 건강생활실천행위촉진 및 지역보건 의료심의회운영 조례</li> <li>○ 김해시 건강도시 기본조례</li> </ul>		<p>0</p>	
<p>기타 의견</p>		<p>의결</p>	

심의회: 김해시 건강생활실천행위촉진 및 지역보건 의료심의회위원회 위원  
 성명 김인주 박진주

심의의결서

안건		제8기 김해시 지역보건 의료계획(안) 및 건강도시사업 추진현황	
제안요지		의결요지	
<p><b>□ 제안이유</b></p> <ul style="list-style-type: none"> <li>○ 지역보건법 제7조, 제8조 제2항 지역주민의 건강증진을 위하여 지역보건 의료계획을 4년마다 수립하고 매년 시행계획을 수립하여 시행함</li> <li>○ 지역사회 내 「지역보건 의료 수준을 개선, 하기 위하여 목표를 설정하고, 이를 달성하기 위한 방안을 모색하는 종합적이고 체계적인 계획이며, 전략별 시행계획에 따라 시행하여 시민 건강 향상을 도모함</li> <li>○ 건강증진법 제6조에 따라 도시의 건강과 환경을 개선하여 시민의 건강을 향상시키기 위해 건강도시사업을 추진함</li> <li>○ 이에 제8기(2022년~2026년) 지역보건 의료계획(안) 및 건강도시 추진사업에 대하여 심의를 받고자 함</li> </ul>		<p>제8기 김해시 지역보건 의료계획(안) 및 건강도시사업 추진현황 심의 의결</p>	
<p><b>□ 세부내용</b></p> <ul style="list-style-type: none"> <li>○ 제8기 지역보건 의료계획(안) [2022년~2026년]</li> <li>- 제1장 지역사회 현황분석</li> <li>- 제2장 제7기 지역보건 의료계획 성과와 분석</li> <li>- 제3장 제8기 지역보건 의료계획 정책방향 및 추진전략</li> <li>- 제4장 추진전략 및 세부 추진과제</li> <li>- 제5장 지역보건 의료자원 확보 및 전달체계</li> <li>- 제6장 성과관리</li> <li>○ 김해시 건강도시사업 추진현황</li> </ul>		<p>의결</p>	
<p><b>■ 관련법령</b></p> <ul style="list-style-type: none"> <li>○ 지역보건법 제7조, 제8조</li> <li>○ 국민건강증진법 제6조</li> <li>○ 김해시 건강생활실천행위촉진 및 지역보건 의료심의회운영 조례</li> <li>○ 김해시 건강도시 기본조례</li> </ul>		<p>0</p>	
<p>기타 의견</p>		<p>의결</p>	

심의회: 김해시 건강생활실천행위촉진 및 지역보건 의료심의회위원회 위원  
 성명 손정현

세부활동내용

지역보건의료심의위원회 결과 반영 계획(안) 수정

김해시보건소

주요 추진의 목표

1. 제8기 지역보건의료계획 수립관련 세부과제 작성 완료

2. 2023년 건강증진사업계획 및 지역보건의료심의위원회 개최 등 주요동향을 반영하여 김해시보건소 계획에 반영하여 우선협약제 대한 세부과제를 수정하고자 하오니 관심과 협력을 부탁드립니다. 주요 부서 의견은 '23.3.30(월) 회의를 준비해 드립니다.

《작업과목》

1. 수정안: 김해시보건소 사업 및 기능 명목과제, 우선협약제(협약사업 포함) 추가  
 2. 반영과제: 김해시보건소 계획에 반영할 것 결정할 것 결정할 것 안건  
 3. 최종과제: 2023.04.11(수) 가결안  
 4. 기타: 불가응과제(제8기지역보건의료계획(안) 제외) 제외  
 5. 업무: 2023.04.11(수)까지 완료(의견수렴)

붙임 1. 제8기 지역보건의료계획(안) 1부,  
 2. 2023년 건강증진사업계획(안) 및 지역보건의료심의위원회 결과 1부,  
 3. 세부과제 작성사실 1부, 끝.

김해시보건소

주요 추진의 목표

1. 제8기 지역보건의료계획 수립관련 세부과제 작성 완료

2. 2023년 건강증진사업계획 및 지역보건의료심의위원회 개최 등 주요동향을 반영하여 김해시보건소 계획에 반영하여 우선협약제 대한 세부과제를 수정하고자 하오니 관심과 협력을 부탁드립니다.

붙임 세부과제(김해시보건소) 1부, 끝.

건강증진과

주요 업무

1. 건강증진사업계획 수립

2. 건강증진사업추진

3. 건강증진사업평가

4. 건강증진사업홍보

5. 건강증진사업협력

6. 건강증진사업지원

7. 건강증진사업연구

8. 건강증진사업개발

9. 건강증진사업관리

10. 건강증진사업개선

보건관리팀

주요 업무

1. 보건관리사업계획 수립

2. 보건관리사업추진

3. 보건관리사업평가

4. 보건관리사업홍보

5. 보건관리사업협력

6. 보건관리사업지원

7. 보건관리사업연구

8. 보건관리사업개발

9. 보건관리사업관리

10. 보건관리사업개선

세부활동내용

TF 회의(5차)-최종

제8기 지역보건의료계획 수립을 위한 T/F회의 결과보고(5차)

김해시보건소 (건강증진과)

제8기 지역보건의료계획 수립을 위한 T/F 회의 결과보고(5차)

개요

- 일시: 2023. 3. 10(금), 16:00~18:00
- 장소: 김해시보건소 3층 세미나실
- 참석자: 보건소장(의장), 김해시보건소장(부의장), 김해시보건소장(부의장), 김해시보건소장(부의장)

회의내용 및 결과

- 회의내용
  - 지역보건의료심의위원회 회의 결과 반영한 수정계획(안) 검토
- 회의결과
  - 김해시보건소 협의회 관련 세부과제 추가
  - 제8기 지역보건의료계획 전체 세부과제 목표치 상향조정
  - 세부과제별 평가주기 조정(연4회 이상)
  - 최종계획(안) 확정

항우일정

- 지역보건의료계획(안) 최종보고: 2023. 3. 13.
- 지역보건의료계획 정상남도 최종 제출: 4월 중

관련사진





**김해시**

부산 김해시립기초보건사업팀  
(김주)  
 직원: 이진숙(보건복지팀) | 임시원 | 박소진(보건복지팀)

지역보건사업팀-2021(2023.02.06)회차 공편하여 제252회 김해시의회 임시회 부의 안건을 아래와 같이 제출합니다.

○ 안건목록

순번	안건명	부서명	비고
1	제21기(2021-2026)지역보건의료계획 보고서 건	건강증진과	김해시보안주소

붙임 제21기 지역보건의료계획 보고서의 건 1부, 열.

건강증진과장

---

부서장: 김해시 보건복지팀 팀장: 이진숙 (051-470-1142) | 사무: 이진숙(051-470-1142)  
 부 차장: 이진숙(051-470-1142) | 보건복지팀 팀장: 이진숙(051-470-1142) | 보건복지팀 팀장: 이진숙(051-470-1142)  
 건강증진과: 051-470-1142 | 보건복지팀: 051-470-1142 | 보건복지팀: 051-470-1142  
 보건복지팀: 051-470-1142 | 보건복지팀: 051-470-1142 | 보건복지팀: 051-470-1142

**의사일정(안)**

□ 제252회 김해시의회 임시회 사회산업위원회 의석

일시	주 의 번 권	장 소
2023. 3. 23(목) 10:00 - (1시간 회의)	<input type="checkbox"/> 조례 및 거대연건 심사 1. 김해시 지역응급 구급차량 지원 조례 제정요청안 (충북특별자치도 의료청사) / 공채순천과 2. 김해시 문화체육관광에 관한 조례 제정요청안 (김해시 지방의료원) / 공채순천과 3. 김해시 영도남 지원 조례 일부개정요청안 (김해시 지방의료원) / 노인복지과 4. 제21기(2021-2026) 지역보건의료계획 보고서 건 / 김해시보안주소 건강증진과	사회산업 위원회 회의실

**김해시**

부산 부산지청  
(김주)  
 직원: 이진숙(보건복지팀) | 임시원 | 박소진(보건복지팀)

1. 김해시의회 제252회(2023.02.06) 제 252회 공편합니다.  
 2. "지방자치법, 제22조제2항, 제249조제2항 및"김해시의회 공편한다, 제21호 회차에  
 따라 이상것이 중 제252회 김해시의회 임시회 제2차 본회의 의결 결과를 통보하여  
 공편합니다.

붙임 1. 회결안 현황 1부,  
 2. 날일부통보받은 안건 1부, 열.

---

부서장: 김해시 보건복지팀 팀장: 이진숙 (051-470-1142) | 사무: 이진숙(051-470-1142)  
 부 차장: 이진숙(051-470-1142) | 보건복지팀 팀장: 이진숙(051-470-1142) | 보건복지팀 팀장: 이진숙(051-470-1142)  
 건강증진과: 051-470-1142 | 보건복지팀: 051-470-1142 | 보건복지팀: 051-470-1142  
 보건복지팀: 051-470-1142 | 보건복지팀: 051-470-1142 | 보건복지팀: 051-470-1142

**심사보고서**

2023년 3월  
제252회 임시회

1. 제21기(2021-2026) 지역보건의료계획 보고서 건  
 2. 김해시 영도남 지원 조례 일부개정요청안  
 3. 김해시 문화체육관광에 관한 조례 제정요청안  
 4. 김해시 문화체육관광에 관한 조례 제정요청안

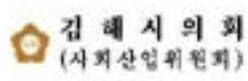

1. 제8기(2023-2026) 지역보건의료계획 보고의 건  
심 사 보 고 서

2023년 9월 13일

1. 심사결과

- 가. 제안연도 : 제27호
- 나. 제출일자 및 제출처 : 2023년 9월 3일, 김해시청
- 다. 회부일자 : 2023년 9월 3일
- 라. 상정일자 : 제25호 김해시의회 임시회 제1차 시제특별위원회 회의 (2023년 9월 18일 상정 의결)

2. 제안실명의 요지 (제안실명자: 김해시보건소 건강행진과장 김명애)

가. 제안이유

- 「지역보건법 제7조」에 따라 시장·군수·구청장은 지역주민의 건강 증진을 위하여 지역보건의료계획을 수립한다 규정하고, 매년 지역보건의료계획에 따라 인차별 시행계획을 수립하여야 하며, 지역보건의료실행계획의 실행을 거쳐 개·군·구 의회에 보고하도록 규정함

나. 주요내용

- 지방자치단체는 지역주민의 건강 증진을 위한 합리적 방안을 모색하여 지역보건에 대한 수요가 커짐에 따른 수요를 충족할 필요가 있음
- 지역의 실정에 맞는 지역보건의료계획을 수립하여 지역주민의 보건 의료서비스 질을 향상시키고 궁극적으로 주민 건강 증진에 기여하고자 함
- 제8기 수립개요
  - 수립기간 : 2023. 10 ~ 2025. 12

- 적용기간 : 2023년 ~ 2025년(4년)
- 수립내용 : 지역보건법 시행령 제26조지역보건의료계획의 세부 내용
  - 지역보건의료계획의 입상 주요
  - 지역별특화 방안
  - 보건소의 기능 및 업무의 추진계획과 추진 현황
  - 지역보건의료계획의 실행·시정 등 지향 목표 및 장기 계획
  - 전략대응의 건강관리 및 지역주민의 건강상태 개이 목표를 위한 추진계획
- 수립내역 : 관련 전문가 등 인-전문가 추진
  - (사립대학) 지역보건의료계획 거점관련 추진 계획 제공 및 협의
  - (전문연구) 대학보수, 기관 및 시설 등 관련분야 전문가 파견추진
  - (4차 인) 장애인도우미지원센터와 연계한 지역주민
- 수립구체 : 김해시

- 제8기 지역보건의료계획 주요 내용(추진전략 및 세부 추진과제)으로는
  - 분야, 단계별 대응 및 공공보건제도 혁신강화
    - 사업실질 강행법 대응 권리개혁 구축
    - 공백행 지원세일 및 신속대응 체계 구축
    - 예방강화를 향상으로 건강성 실현 예방관리 및 지역사회공헌 협력관리 체계 구축
    - 공공보건제도 인프라 체계화
    - 지역공공사업기관 지정 계약이 및 건강생활실천실시 활성화 운영
  - 중금리회 대응체력 구축 및 역량강화
    - 중금리회 대응체계 구축 및 중금리회 신속대응 역량강화
- 분야, 세부과제 및 중점 추진전략과 세부과제
  - 온·오프 유기적 평생건강 인연망 구축
  - 고령, 중증, 고위험행 이상행동 예방관리체계 구축

- 장애인거점 구급관리서비스 제공
- 건강관리포털 및 건강관리서비스 구축
- 지역별거점 건강관리체계 구축
  - 내·외국인 선제검진 서비스 운영 및 홈·ICT 기반 어르신 건강관리 지원
  - 하이날고 커뮤니티센터 등 복지시설 조성
  - 저출산 대응 청년·중년·일차 직업서비스 제공 및 일·가족 건강생활관리 운영
- 생활터전 맞춤형 건강관리 체계구축
  - 건강관리 거점·이동·특화 맞춤형
- 분야, 세부과제 및 중점 추진전략과 세부과제
  - 다문화 정책 건강관리체계 구축(건강·의료·복지·환경)
  - 가족(독일·원래) 내용강화 맞춤형 맞춤형건강관리사업 운영
  - 지역특화 특화사업 ICT 건강응답센터 운영 활성화
- 행정안전사업으로 기존 안전도시 조성
  - 맞춤형 정보건강관리 및 개인정보취급업 운영 - 순회
  - 중·장년 세력별거점 및 어르신에 대응관리
  - 보행안전 건강·운동 체계 강화
- 함께 보강하고 같이 깨닫는 지역안전도시 조성 및 주민참여예산사업
- 건강관리체계 구축체계 구축
  - 의료복지제공 건강관리 거점서비스 제공 및 의료복지체계 건강관리서비스 확대
  - 장애인 사회참여를 위한 재활프로그램 운영

3. 전문위원 검토보고 요지(전문위원 김미숙)

- 문제점
  - 「지역보건법 제7조」 지역보건의료계획의 수립 및
  - 집행시 건강생활실천행위 및 지역보건의료실행계획의 운영 조제
- 본 의원 「제8기(2023-2026) 지역보건의료계획 제8기 권」은 지역보건법 제7조에 지역주민의 건강 증진을 위하여 지역보건의료계획을 수립한다 규정하고, 매년 지역보건의료계획에 따라 인차별 시행계획을 수립하여야 하며, 지역보건의료실행계획의 실행을 거쳐 해당년 계획을 시·군·구 의회에 보고하도록 규정해 있어, 잘 운영에 따라 보고하는 사실임,

4. 결의 및 결의 요지 : 기대성확

5. 토론요지 : 기대성확

6. 심사결과 : 보고원본

7. 소수의견의 요지 : 없음

8. 기타 필요한 사항 : 없음